工商晚報
The Kung Sheung Evening News
督印及承印：工商日報有限公司
香港灣仔分域街十八號
各部電話
編輯部：二七零七零六 二八零零八七
採訪部：二七三四九二 二八二五四零
營業部 廣告部：二七九三零七 二八零七零八
社長室：二八二四五五
總編輯：二七五零五六
經理室：二七七二六一
中區辦事處：二式五四九五 二式一式三八
電報掛號二零七五 郵箱六二號
出紙兩大張售價式毫
新聞紙第一一九一號

縱火疑兇今晨過堂 犯人檻內喃喃自語

突然高叫：「有人恐嚇我，我好驚！」

【本報訊】駭人聽聞的觀塘協和街九屍十命縱火謀殺疑案，涉嫌與案有關之上述樓宇包租人張平，今晨在觀塘裁判署提控一項謀殺及一項縱火罪名，被告無須答辯，寶禮法官循控方所請，將案押候本週五（十五日），被告不准保釋，還押警方看管，以便進一步調查。

由於此宗事件涉及人命共十條，震撼整個觀塘區，今晨前往裁判署爭睹疑兇面目的坊衆超過二百人，議論紛紜，但疑兇張平在九時卅分抵達觀塘裁判署時，身穿一套白底紅花之睡衣，外披一件黑色西裝，足登黑布鞋而未有穿襪，神態安然地步入法庭。

疑兇身裁矮細而瘦削，前面額角微禿，在登上法庭之犯人檻內，不時自言自語，並曾兩番高呼謂「好驚」：當法官寶禮登上主審席上，但還未下座時，張平即高舉雙手，大聲呼叫稱：「有人恐嚇我，我好驚呀！」

在開庭後，由傳譯員將被告所控之兩項罪名宣讀出來，但被告聽後，在犯人檻內狂叫，表示他並沒有犯罪，何故被捕。又說：「警察拉我坐監，我會週圍蕩，毆打很多囚犯……」聲音越來越低，至自言自語，但隨即又高聲呼叫謂很害怕，並說有人要鋸他的手脚、挖眼、割耳及割鼻，因此要求法官給予人身保護令。

法庭傳譯員遂將其請求轉告法官，法官表示被告有權要求人身保護，但需要向高院申請，並隨即宣佈將案押候。

與此同時，二百多名觀塘坊衆，包括男女老幼，聚集在觀塘裁判署停車場外近賽馬會健康中心，議論紛紛，指摘此名疑兇是新潮淩貴興，但慘絕人寰的九屍十命案則較「桑天來火燒石室的七屍八命」更令人髮指。故而爭相在裁判署門外守候，打算一覩疑兇的廬山眞面目。不過，雖然提堂過程歷時僅數分鐘，但疑兇在十一時過後，仍未見步出裁判署，故而大批中外記者及觀塘坊衆，亦唯有繼續等候，不擬離去。

被告張平，四十四歲，水喉匠，被控罪名共兩項：㈠本年三月八日，在觀塘協和街九十七號八樓E座謀殺九名男女，計爲劉谷友，黎秀芳，劉祖平，劉婉萍，黎浩然，麥瑞冰，黎展鵬，黎展雄，劉蓮㈡同時同地縱火。

（右）數十名小巴司機群聚灣仔警署，抗議警方拘人。
（左）小巴司機與灣仔警署警方人員展開交涉。

灣仔警署門外 今晨一片緊張

數十小巴司機驅車包圍 指被捕者遭毆打提出抗議

【本報訊】灣仔警署，今日凌晨發生數十輛小型巴士，包圍警署事件，由於一名小巴服務員被捕及訴稱被人毆打，數十輛小巴包圍警署，要求警方道歉，群情洶湧，有人喊打喊殺，情況緊張，直至今晨五時四十五分，警方答應將該名服務員担保出外後，小巴始相繼散去。

該宗警察與小巴司機嚴重衝突事件發生於今日凌晨一時左右，一輛警察巡邏車由一名警長帶同三名警員，至灣仔洛克道新爵酒樓附近小巴站檢查車牌。

當時一名姓楊小巴服務員正在調度小巴。編號一七四×警員下車後，趨前詢問，雙方在言語間發生衝突。

據悉，楊姓服務員以警方無權干擾小巴的運行時間及次序，拒絕該警員的查詢，該名警員遂以阻差辦公爲由將其拘捕。

十數輛停在附近候客的小巴司機，見同事無故被捕，紛紛趨前察看，但警車經已駛去。

稍後，卅多部小巴，陸續駛至灣仔警署，將警署包圍，要求警方道歉放人，一時之間，羣情洶湧，情況緊張。

港九公共小巴員工福利社主席廖新聞訊立即趕抵現場，會同四名代表進入警署與警方交涉，至凌晨二時，將該名楊姓服務員，以一百元担保外出。

惟楊服務員其後訴稱被人毆打，致小巴司機再度騷動，有人喝令警員出來解釋何以打人，有人更喊打喊殺。

四名小巴司機代表再度與警方商討，並向市政局議員葉錫恩求助，葉錫恩在一名律師陪同下到達，即進警署與警方談判。至今晨五時四十五分，談判結束，小巴司機在代表的勸喻下始散去，該名訴稱被毆的楊姓小巴服務員則被送鄧肇堅醫院驗傷，並於今日下午二時到灣仔警署錄取口供。

「喂，副棺材我要回佣嚿！」

少女街頭昏迷 疑服過量藥物

【本報訊】一名少女，今早清晨被途人發現服食過量藥物，昏倒街頭，報警將其送院洗胃留醫。

昏迷少女狄莎，十八歲，住軒尼詩道一二三號五樓七號室，據悉是一間招待所的招待員，今晨六時許，在行經銅鑼灣邊寧頓街時突然暈倒，仆在地上，爲途人發覺報警。

彌敦道鱷魚恤 今晨遭匪爆竊 損失現款及財物萬六元

【本報訊】九龍彌敦道新興大廈鱷魚恤有限公司今晨遭匪爆竊，夾萬及收銀機被撬開，初步估計損失一萬六千元現款及財物一批。警方刻已蒐取指紋及展開緝匪工作，但迄今仍未有人被捕。

匪徒偷車欲劫啤酒廠 警探埋伏三疑匪落網

【本報訊】兩架汽車被事主發現被人偷去，即向警方報告，警方因而迅速拘捕三名疑匪。並檢獲一柄手槍，三柄利刀，一把利斧等，粉碎匪徒一宗意圖行劫生力啤酒廠罪行。警方繼續追緝該案兩名在逃的疑匪。

警方能迅速破獲該案，有賴市民的合作和市民對警方具有信心。據悉：一輛客貨兩用車及一輛私家車，前晚分別被車主發現在銅鑼灣及旺角被人偷去，即向警方報失。

警方根據兩名事主的報告後，立即展開調查，迅速有獲，但發現兩架被失的汽車，同時停泊於深水埗長發街生力啤酒廠對開街道，心知有異，即「按兵不動」，一直派出便裝探員監視。

在昨日中午十二時至二時的一段時間內，警方探員扮裝的各式人物，有些則向工人借得制服穿，佯裝在開工，而實際上是監視該兩架報失汽車的動靜。至三時許，突有五名形跡可疑的人物，登上該兩架報失的汽車，向荔枝角方面駛去。

埋伏的探員，見機不可失，即爲生力啤酒廠的貨車追蹤，可能是警探的跟踪被匪徒發覺，匪徒立即加速逃走，但當駛至興華街時，被警探追截，但客貨車上的匪徒將車駛入政府雞鴨市場內，車上兩名匪徒，乘機逃脫。而私家車上的三名疑匪則被警探截獲。警方發覺他們懷有一柄點三八之左輪手槍，六發子彈，三柄利刀，一柄鐵鎚，以及一塊鐵。

他們將於今日被控以：㈠無牌藏有武器，㈡無牌藏有彈藥，㈢藏有攻擊性武器，㈣三項「擅自取用車輛」罪，以及㈤懷有盜竊工具以圖行竊等罪名。

警方現仍緝捕兩名逃脫之二十歲匪徒。

本報特設特別分類小廣告啟事

茲爲便利分類小廣告戶推廣宣傳起見，可由原定之四個位擴大至六個位，並可一格橫排或兩格直排，但必須聯刊工商日晚報，及最少連登七天。此種特別分類小廣告，日晚報共收費每天卅五元。不折不扣，費須先惠。又此種廣告祇以普通廣告爲限，啟事及醫葯除外。由一九七五年一月三日實行。

小評　電話股票升值

調查電話業務委員會，昨日首次公開聆聽公衆意見。

出席的市民，十分冷淡，因爲市民要說的話，祇有一句，就是：「不滿意加價」。這句話，已經說够了，剩下來的，就是等候調查委員會怎樣去採取行動。

在公開聆訊前三日，電話公司正式發表，七四年度到十二月卅一日爲止，純利是六千二百九十餘萬元。

在這項宣佈發表後，電話公司的股票，隨之上升，十天來，上升的幅度超過百分之三十。

何以電話股票上升，是否投資人士認爲調查委員會決不會影響電話加價百分之三十？是否投資人士認爲電話既加價，又免交一千二百萬元專利稅，加上去年不用派息，因而下半年度派息一定優厚？又是否電話股票集中在某一部份人手上，他們認爲眼前一片大好形勢，因而繼續吸納，使電話股票的身價，繼續扳高？

曾經大叫經濟情況不佳的公司，股票竟獲得公衆這樣支持，眞是使人莫測高深的奇蹟。

最少有九名公務員 悄然離港然後辭職

【本報訊】根據官方統計，在過去十四個月內最少有九名公務員悄然離港，並從海外寄回辭職書，其中有等去時係受涉嫌貪污調查中，各人其後均已被革職。此九人中包括教育司署職員一名，消防事務處人員四名，警察三名，及人民入境事務處人員一名。

同一時期內，有不知數目之其它公務員（相信大約爲二十名）則於海外度假期內申請提前退休或辭職。

可靠消息謂，彼等大多數並無貪污嫌疑，而係基於其它原因。

所有離港之公務員均已解僱，並取銷其應得之退休金及其它待遇。

據報，各人均係中級公務員，月薪在一千三百元以上者，三位警察則均屬督察級。

今日天氣預測

吹和緩東風，天陰，有幾陣微雨或毛毛雨。

今日最高氣溫約爲攝氏二十一度。正午十二時室外氣溫爲攝氏十九度，濕度爲百分之八十七。

廉署研究投標程序 防止招標貪污事件

【本報訊】廉政公署現正研究目前之標投程序，有否足以構成貪污之機會。

廉政公署防止貪污部主任華爾雅透露，彼等將檢討投標程序，以視有無製造貪污之機會，若有即建議解決方法，將機會堵塞。

華爾雅並謂尚未知弱點所在，但認爲可以建議之一，係勿將投標交與任何人或交櫃檯之人代收，而務須將標投入箱內。

投標大箱必須密封或加鎖，祇由招標委員會開啓然後將所有投標表列，以確保以後無人插入或更改。

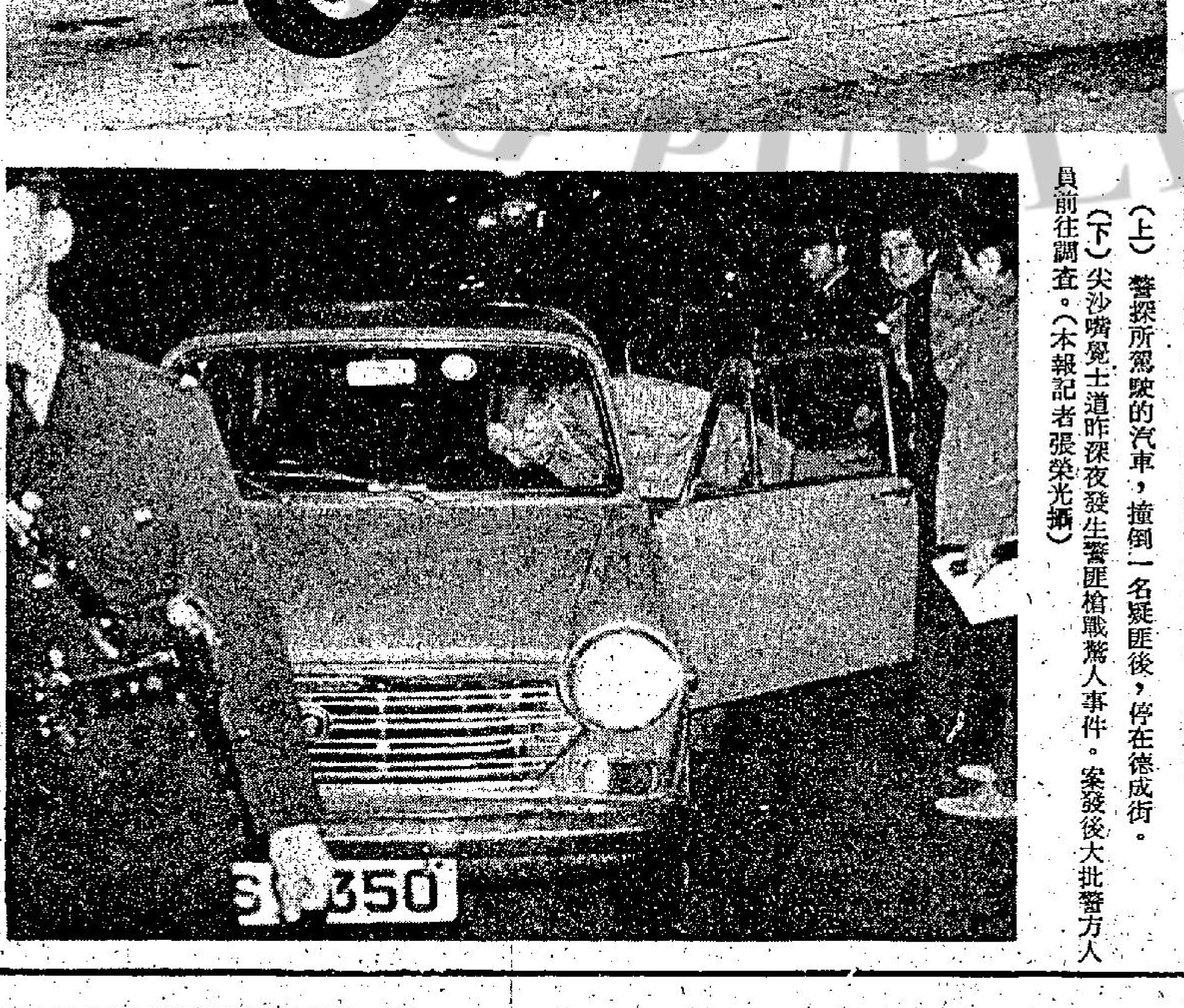

（上）警探所駕駛的汽車，撞倒一名疑匪後，停在德成街。
（下）尖沙嘴覺士道昨深夜發生警匪槍戰驚人事件。案發後大批警方人員前往調查。（本報記者張榮光攝）

警匪黑夜槍戰

三匪開槍襲警．探員還槍十三響 街頭飛車追逐．當場擒獲一疑匪

【本報訊】九龍尖沙咀覺士道童軍總部於昨深夜發生警匪槍戰驚人事件。一隊隸屬油蔴地警署探員昨深夜十時五十分左右駕車巡經上址時發現一輛私家車上有三名形跡可疑的飛型男子，正擬加截查時，遭對方開槍射擊，探員還擊與匪幫駁火，雙方共開槍十四响，一時槍聲卜卜，途人爭相走避，情況極爲緊張。混亂中三疑匪下車分頭飛逃，探員飛車窮追其中一名疑匪，卒撞倒該疑匪而當場擒獲，並在匪車中搜出一把童軍刀，其餘兩匪則在黑暗中逃去無踪。

案發後，大批警方人員趕至現場，展開調查，並分頭兜截兩名漏網疑匪，但無所獲。

被帶署調查的男子刻仍在警署協助警方調查該宗事件，迄今仍未落案。至於三疑匪所乘的車輛後証實爲報失之車輛，車牌且遭更改。

該案發生於昨晚十時五十分左右，油蔴地警署一名姓麥探目（編號三三五五），帶同兩探員（編號九五七八及三〇八六號），乘坐一輛編號AF九一七二號福士車，在尖沙咀區巡邏，當車至覺士道童軍總部附近前，發現一可疑車輛（編號AS八三零五），由覺士道轉入德成街，探員以其可疑，乃尾隨該車，在覺士道五號門前，將其截停。

迨探員下車擬上前檢查時，發現車上有三名男子，形跡可疑，該三名男子見探員走近，其中一人突拔出一枝手槍，向探員發射一槍。探目及兩名探員，急伏地以避，車上三名男子，乘機下車，分頭逃遁，其中兩人，向佐敦道方面奔逃，一名則走相反方向，走向德成街，探目及兩名探員。即紛紛拔槍，鳴槍追捕。

麥姓探目開槍一響，兩名探員則各連開六槍，但均未命中。

三名可疑男子，在槍聲過後，仍拼命分頭逃逸，一名探員，眼見可疑男子行將逃去，急衝回車內，開車追趕，卒在德成街將向該逃逸的一名可疑男子撞倒，而將其拘獲。

另兩名可疑男子，包括持有手槍的則終被其乘隙逸去。

事發後，大批警方人員趕至現場展開調查，並將被撞傷之可疑男子送院救治。該名男子傷勢並不嚴重。警方人員，在可疑男子所乘車上，搜獲一把利刀，至於該車，則証實是報失車輛，車牌且遭人改過。

警方初步懷疑，該等可疑男子，企圖行刼附近住宅，但至於眞實情形，則仍有待進一步的調查。

永安旅行社主辦　永安復活節旅行團
總社—香港德輔道中50號裕昌大廈804室 電話—5-223996．223873．258970．258920
分社—香港德輔道西73號四房大廈12樓 電話—5-482677．5-483051．5-481761
分社—旺角彌敦道638號央銀行大廈601室 電話—3-960406．3-956341．3-956389
分社—尖沙咀彌敦道125號門與大廈1008室 電話—3-678303．676227．676493

台灣　九天特級豪華團　住希爾頓圓山大酒店　HK$1,890—（連證）　遊台北烏來，野柳，台中，阿里山，高雄，澄清湖，日月潭，梨山，花蓮等山川名勝．　日期：3月22日(滿)23日(滿)．27日．28日(滿)4月19日．5月10日　信用卓著，專員領隊

泰馬星　十天特級豪華團　HK$2,850—　日期：3月22日．3月28日．4月19日．5月17日　遊覽曼谷，芭提雅，檳城，太平，怡保，吉隆坡，雲頂高原，新加坡　晚晚一流夜總會，新加坡住文華大酒店　星馬七天特級豪華團　日期：3月25日．3月28日．　HK$2,450．

日本　九天　特級豪華團　HK$2,850—　遊大阪、寶塚、奈良、京都、富士山、霜根、熱海、鎌倉、江之島、日光、東京　日期：3月23日　4月19日

韓日　九天特級豪華團　HK$2,890　遊覽漢城、華克山、板門店、東京、霜根、富士山、熱海、京都、奈良、大阪、　出發日期：3月22日

菲律賓　五天　特級豪華團　$1,690　遊馬尼拉 百勝灘 碧瑤等名勝　日期：3月27日．28日．4月19．6月14日．　六天 $1,850　日期：2月22日．3月15日．

泰國　五天新年酬賓團　HK$1190—　曼谷，巴提雅，玫瑰花園　日期：3月19日．26日27日．4月2日．9日．19日　七天巴提雅清邁豪華團　HK$1,590．　日期：3月25．26日　（坐星航豪華客機）

泰越　六天豪華團　HK$1490—　日期：3月26日．4月16日　暢遊曼谷，玫瑰花園，西貢，頭頓等名勝，看泰國佛廟金碧輝煌，看越南戰後昇平景象。

星馬泰　十二天永安渡假團　HK$2290—　泰馬星團 3月20．27日．5月16日．6月6日　星馬泰團 3月28日．4月5日．5月24日．6月14日．　曼谷住第一大酒店，檳城中央大酒店，吉隆坡住中央大酒店（政府經營），新加坡住美倫大酒店。12天行程遊遍泰馬星三邦，十餘名城泰南風光媲美桂林，1973年至今已辦60團團團滿座，人人滿意，節目編排，越來越好，精益求精，往返乘星航707及747客機，付出低廉代價，保証超值享受。

工業界失業情況普遍
投身工廠農人 多半重操故業
重墾荒棄耕地與挖掘新魚塘

【本報訊】新界許多農人，曾投身工廠以期獲得更佳生活，由於工業界許多人失業或半失業之故，現已重爲馮婦。

過去六個月內，於一九六零年代放棄農作之人，現時重操故業者日多。因此許多久已丟荒之田陌已再度種植。同時又有不少新魚塘挖掘。

工人再度事農之官方統計，目前尚付闕如，但新界消息謂，大約有一半荒地已再度耕種，魚塘亦增加百分之三十。

彼等目前多種菜蔬，因頭鑪稻田須俟四月五日清明後始插秧。

十八鄉與夏村之代表均證實此種情況。據報，因此之故，三年前耕地每年種（六分一畝）之年租爲三十元，現時已升至二百至三百元。

在經濟蕭條下
港海下碇船隻衆多
頻接各國船東查詢 寄碇費下月增三倍

【本報訊】由於經濟蕭條，目前有九艘船下碇於港海，海事處發言人並謂，可能有更多駛來。

發言人謂，該處已接獲五宗「相當確實」之查詢，另有許多「試探性之查詢」來自各國船東，尤其是日本與希臘。

渠謂，大嶼山北面海域足以碇泊四十艘船，故爲此等船隻覓碇泊之所，毫無困難。

該處目前有七艘船下碇，另有兩艘則泊於港內，前者包括兩艘油槽船，兩艘貨輪，兩艘貨箱船，及一艘客船。

上述九艘貨船中，七艘係金山輪船公司代理。其餘兩輪則分別由渣華及華林兩船公司代理。

海事處發言人稱，五宗「相當確實」之查詢係關於七萬五千噸船隻者，其餘探詢消息者則涉及十七萬噸船。

至於現時碇泊大嶼北面之洋船，則共爲二百萬噸。

發言人指出，本港係碇泊輪船之有吸引地點，因寄碇費低，而修理設備與通訊又甚佳。

目前之寄碇費爲每百噸每日八毫，但四月一日起將增加三倍。

但海事處並不熱心於吸引更多船隻來港碇泊，同時在海灣泊者，亦須遵守若干規定，例如須下碇於指定地點。壓艙船舶必須裝備，使船身低竄於水中。水閘須一一關閉。須有輔助電機以開動抽水機與後盤。船上最少有三人留守，遇颱風時最少有一名合格之船面職員及水手四名。

九巴本週日起 增闢兩條新線
豪華巴士走尖沙咀元朗
大角咀碼頭藍田設新線

【本報訊】九龍巴士公司於本星期日（十六日）起，加開一條新豪華巴士路綫第二五〇號（半直通快車），每逢星期日及公衆假期行走尖沙咀與元朗之間，成人小童一律收費二元，路綫及時間如下：

尖沙咀碼頭開經：疏利士巴利道、彌敦道、佐頓道、渡船街、塘尾道、荔枝角道、葵涌道、青山道、元朗大馬路及鳳翔道。

時間分上下午兩段行走，上午由八時正至下午一時四十五分，下午由二時四十五分至五時三十分，每隔十五分鐘開出一班。

元朗開經：鳳翔道、青山道、葵涌道、荔枝角道、塘尾道、渡船街、佐頓道、彌敦道及疏利士巴利道。

時間分上下午兩段行走，上午由九時三十分至下午十二時十五分，下午一時十五分至七時正，每隔十五分鐘開出一班。

該公司在同日（十六日）加開一條新路線，第十六號行走大角咀碼頭與藍田，收費四角，每隔十二或十五分鐘開一班。大角咀碼頭開出沿途經：博文街、大角咀道、晏架街、槐樹街、福全街、旺角道、彌敦道、亞皆老街、染布房街、窩打老道、培正道、佛光街、常富街、常盛街、天光道、馬頭圍道、馬頭涌道、太子道、觀塘道、鯉魚門道、將軍澳道、啓田道、平田街及安田街。頭車大角咀碼頭開上午六時卅分，尾車開午夜十二時十五分。藍田開出沿途經德田街、安田街、平田街、啓田道、將軍澳道、鯉魚門道、觀塘道、太子道、馬頭涌道、馬頭圍道、天光道、常盛街、常富街、佛光街、培正道、窩打老道、染布房街、亞皆老街及櫻桃街。藍田頭車開上午五時四十二分，尾車開晚上十一時卅分。

又：在同日（十六日）該公司屬下有二條路綫亦作出下列調整以配合市民需要：

五三號路綫：將會由現時元朗至屯門的路綫延長，由元朗至青山灣，但沿途亦將會經過屯門新市，全程收費五角。九一號路綫（彩虹至大澳門）的尾班車將會延長行走，彩虹開出尾班車將會由現時下午八時延長至午十時正，大澳門開出尾班車將會由現時下午八時卅六分延長至下午十時卅六分。

滙豐銀行入稟高院 向伊人恤追債款 逾一千二百萬元
工場欠租百萬被業主封閉

【本報訊】伊人恤有限公司，因欠下滙豐銀行一千二百五十八萬三千五百零六元兩角六分及利息，而銀行方面，已於日前入稟高院，要求償還欠債。

該案之原告人爲滙豐銀行，與訟人爲伊人恤有限公司。

全案已交法院辦理中。

據原告入稟高院指出：與訟人直至本年二月十四日爲止，共欠上述款項，該款項包括來往戶口欠債、出品部戶口、貸款戶口、信用狀戶口、滙票部戶口等。

另伊人恤駿業街工場，亦已欠下業主租金共約一百餘萬元，業主亦於日前向九龍地方法院申請封閉令，業已批准。

伊人恤已有廿年歷史，原爲業經於前年十月逝世的黃平山之私人產業，前年初本港股市暴漲時，黃氏將屬下工廠之東主註冊名字改屬其妻陳金枝及其子黃柱，而黃則自組伊人置業有限公司，將伊人恤製造廠及其物業劃入該公司的資產，並發行股票，同時伊人恤工廠需每月向該置業公司繳交十萬元租金。

前年黃氏逝世後，一切業務均交由其妻陳金枝管理，另一方面由於股票大跌，陳金枝將該置業公司之股權售予海外信託集團及嘉年建築公司，又將該恤衫廠及各門市部、餐廳及餅店等按予滙豐銀行以借取資金。自此之後，該公司之業務即一蹶不振。去年十月，陳金枝與其子離港赴加拿大，一直未返，而業務則交由該公司的董事管理。

由於伊人置業有限公司易主，伊人恤工廠須依法每月繳交十萬元租金，在滙豐銀行方面，由於該工廠經已按給滙豐，於是對該廠戶口凍結，並將該廠交貨所取得之款項轉入其戶口。

除該廠之東主外，該廠之董事不得在該戶口提取款項。

去年四月，伊人置業有限公司將伊人恤工廠之五十六號單位收回，改建大廈。要該廠遷出，該置業公司因不合化算，打消原意，於是着令該廠遷回。

惟是伊人恤工廠並沒有遷回，雖然如此，該廠仍需向置業公司繳交租金，但由於戶口已由滙豐凍結，董事們沒法提取款項，因此該廠之五十六號單位一直至今仍未繳交租金。

由於該廠欠下置業公司一百廿萬的租款而未清償，遂終由業主入稟法院，下令將該廠關閉。除此之外，該廠還欠下香港上海滙豐銀行之物業及信用貸款逾一千二百多萬元。

青年被禁錮毆打 警方拘獲一疑犯
事主說與兇徒不認識 傳該事件與桃色有關

【本報訊】六名大漢，昨晚在灣仔洛克道一住宅單位內禁錮一名青年達兩個半小時，並施予毒打，事後警方拘獲一名涉嫌男子。今晨仍將其扣留查訊。

該青年事主名陳國華，廿三歲，住灣仔羅素街廿二號，頭部遭硬物擊傷多處，流血，身體亦被毆傷多處，已被送往醫院救治。據事主向警方表示：他與兇徒並不認識。但有消息指出：該宗血案疑與桃色事件有關。

揭發該宗血案的是兩名女警員，昨晚十時許，當兩女警巡邏至洛克道九十四至一百號京都大厦門外時，突目睹傷者滿頭鮮血從該大厦內奔出，並向兩女警投訴被人禁錮毆打，女警於是撥電通知救傷車將其送院救治，但當等候救傷車時，突然傷者目覩另一行經的青年，疑是禁錮毆打他的六名男子其中一人，遂向女警報告，女警上前將該男子拘捕，帶署調查。

據警方透露案件經過：昨晚八時卅分左右，事主在行經駱克道與盧押道交界時，被六名男子包圍毆打，並遭該六名大漢脅持往京都大厦三樓某座禁錮，在禁錮時間內，六人除對他拳打腳踢外，並用木棍擊他，事主被毒打一番後，至十時許，各兇徒相繼離去，而他亦獲釋放。

該涉嫌男子姓洪，廿三歲，穿西褲，戴金絲眼鏡，報住北角新都城大厦，事後警員到場，從上址檢走一條地拖，懷疑是兇器，警方現正調查該宗血案的真相。

英外務次官在英讚揚 港理工學院擴展迅速
獲建校貸款一億五千萬

【本報訊】英國外務次官殷納爾斯昨日在倫敦讚揚本港理工學院在七二年八月開辦以來的迅速擴展。

他在一份議會的公文答覆中指出：香港理工學院的擴充程度，可在它的入學人數方面清楚知悉，學院的入學人數計劃原本預算在七八年時容納七千新生，但實際上經已增加至八千，而目前夜學的一萬三千人數亦預料在未來四年內增至二萬名。

殷氏並透露本港政府經已接納貸款達一億五千一百四十萬港元作爲新校舍的建造。

獅子山隧道汽車收費 考慮由五角增至一元

【本報訊】獅子山隧道汽車收費不久即增加。現時每一汽車通過時收費五毫，政府已考慮改爲一元。加價原因係經常費激增。

現時之收費係於一九六七年訂定者。

今晨市場價格 肉類魚蝦蔬菜

上肉	八元
牛肉	十元四角至十一元
鷄	六元八角至八元六角
鴨	五元六角
坭斑	九元六角至十一元
紅衫	三元二角至五元二角
大魚	五元八角至六元四角
鯪魚	四元至六元
蕃茄	一元至二元
黃芽白	六角
白菜	六角至八角
生菜	六角至八角
菠菜	五角至一元

（價格以每斤計算）

康福復活節度假團 分爲多組名額將滿

康福旅運社專辦超級豪華遊覽團著稱，深受參加者所讚賞，該社舉辦之「台灣觀光團」，新編旅程，遍遊梨山，佛光山，月世界名勝古蹟，自設分社，專員領隊，並非臨時在機場拉集成團者可比，「復活節台灣渡假團」，早經滿額，向隅者衆，其餘定期四月五日，十一日，十九日，廿日分批出發，報名從速，有詐參加，特價優待云。

「復活節日本櫻花賞雪本州渡假團」，定本月廿七日由其總經理陳若瑟陪同出發，原價三四五〇元，特價酬賓二九九五元，「日本九州本州十天觀光團」，定期三月廿四日出發，「長崎九州嘉賓七天渡假團」，定期三月廿八日出發，特價酬賓二四九〇元，餘額有限，宜速報名。

「馬星泰十天渡假團」，定本月廿三日及廿八日出發，「曼谷芭堤雅五天渡假團」，定本月廿七日出發。聞該社舉辦之「復活節酬賓團」，報名參加擠踴，各團名額有限，爲免向隅，請速報名，該社分設香港德輔道中萬宜大厦六二二室及九龍尖沙咀星光行九〇九室。

萬豐旅運專業 辦台灣豪華團

萬豐旅運有限公司舉辦之四天及九天台灣豪華遊覽團，自接受報名以來，連日參加人數均異常踴躍，九天團逢週末出發，復活節四天團定於三月廿八日出發，由該公司經理林建中君親自領隊，來回乘坐豪華噴射客機，節目豐富，行程完善，專人導遊，享受一流，九天團收費一千六百九十元，四天團九九百十九元代價低廉，服務週到，保証滿意，另有菲律賓，星馬泰，日本，曼谷觀光團，亦同時舉辦。復活節各團餘額無多，有意參加者請早日報名，該社香港中環先施大厦一二二一——一二二二。

吉利客蹄姿開揚 氣功快名駒均好

三月十一日，星期二

乍暖還寒時，今早欄邊客，不無衣單感。周末上陣馬，逾五十駒出跳，頗有瞄頭。

△吉利客由伊丹尼試半里，終前走勢，蹄姿開揚，態況好極，今伏路程，更合腳法，照看保留不易，有三倍左右分頭，不妨再捧。

△氣功蘭尼，快名駒白禮棟，併轡試三段，前駒處內欄，全程緊韁未動，神態自如，似毫不費力，論態是季內最佳一次，快名駒末段自動跟上，亦見進步，錦標賽中，均難忽視者。

△鄭棣池策金鈴，按韁試三段，步頭輕爽，氣勢不弱，此是均速馬，今賽途程，最合走勢，茍能補上，勝望仍濃，注意可也。

△永勝由摩加利試三段，全程開踹步，衝勁十足，勇況依然旺盛，上回路短，仍能力迫審擬，可見進步，今番途程較利，是三甲必入之頭馬角逐份子。

，火氣見旺，末化郎走勢，依然勁足，相當好感，此駒雖無過人之質，但韌力十足，是愈長愈好之流，今番機會，坐位可贏。

△淼林游定柱，與告東尼之交擊同試三段，班次有距離，直路爭持，交擊快步超前，淼林表現，亦見同起，如最後反應滿意，周末機會，定不後人。

△摩亞策真助，三段快放，末化郎勁度，仍有不足，但神態稍冒，有催谷跡象，最後一課進度，加倍留意之。

△伊諾試一定起，旎侶補品街爲伴，前駒全程吊韁跟隨，步姿順滑，仍有好感，不過，此駒無大進步，今賽如再掉熱，再輸不爲奇，看賠率取捨，才是上算。

△金寶鈴詹亞健試，快放六化郎，落腳放重，態況畧遜前時，不過，此駒足患已無得，現居班次亦有利，場地起變化，仍有爭勝之望，未容輕忽之。

香港大學第九十屆學位頒授典禮，昨在港大陸佑堂舉行，港督麥理浩以港大監督身份主持。右起：港大校長黃麗松、法學博士包玉剛、莫綺芬夫人、監督麥理浩爵士、文學博士何中中、理學博士司徒惠、港大副校長羅理基爵士。（本報記者呂國榮攝）

港督頒授名譽學位

【本報訊】港督麥理浩爵士昨午主持香港大學第九十屆學位頒授典禮中，分別頒授榮譽博士學位與四位對本港有卓越貢獻人士，典禮在港大陸佑堂舉行，到場觀禮嘉賓四百多人。

四位獲贈榮譽博士學位者爲莫綺芬夫人（法學博士）、包玉剛（法學博士）、何中中博士（文學博士）及司徒惠議員（理學博士）。

高分制保齡球賽頒獎

由南華保齡球場主辦，亞米茄及國泰航空聯合贊助之第八屆高分制保齡球聯賽經已圓滿結束，並於昨日假南華保齡球館由亞米茄代表孟業士貝利恒主持頒獎，獎品豐富，除銀盃外，並有名貴亞米茄表送予個人獎之唐英偉，陳澤珊，莊念慈及沈銘江夫人，而曹查理及陳永義各獲獎國航泰空來回機票一張。圖爲保齡球聯賽頒獎時攝。

海外信託委任第一位女經理

【本報訊】海外信託銀行，於本月初委任梁葆琦女士爲北角支行經理。梁女士已於日前到職視事。

梁女士於一九五六年卒業于九龍協恩女子中學後，考進新亞書院商學系攻讀，一九六零年畢業，隨以試用員資格參加海外信託銀行服務，歷任總行助理員、辦事員、主任、助理稽核，及西區支行襄、副理等職務。

海外信託銀行當局，以梁女士服務該行歷十餘年，一向勤奮從事，成績卓著，內外關係良好，對各部門之業務，均甚熟練，乃於月初升其爲北角支行之經理。

校際音樂節 上圖：巴哈作品鋼琴獨奏（第五級）優勝者，由右至左爲冠軍吳兆基，亞軍吳美榮，季軍楊惠。

下圖：經過一番劇烈的競爭，四位同學終於在八十位參加口琴獨奏的比賽者中脫穎而出，左起爲季軍麥振朗（聖馬可中學），冠軍歐陽振興（青年會中學），亞軍鄭紹權（英皇書院），和季軍黃錫言（蘇浙中學）。（本報記者姚光純攝）

皮膚病毒症狀似癬 男女隱現毒瘡紅粒
惡癬疾救星
普士蔓
本藥毫無毒性及一切弊害，內有中西文詳細說明書。

英國摩根氏髮腊髮乳

生黑髮 防髮落 去頭皮 止頭癢
批發處 香港維記洋行 441938 441948 437242

信豐兒童習藝所
（一）感謝各界賢達在二十年來（一九五五—一九七四）認購敝所出產工藝品，同人等謹致萬分感謝。
（二）本所送貨員均持有綠色職員證，敝所工藝品均有註冊商標。
（三）敬希各界提防漁目混珠。如有推銷員，送貨員無證件者，即是僞冒，請即電話：K六七〇二五五查詢是盼。

RAINBOW MANSION 地段126 每呎$120起
元朗安樂路面對公園三面單邊
艷虹樓 設備豪華 郊區罕有
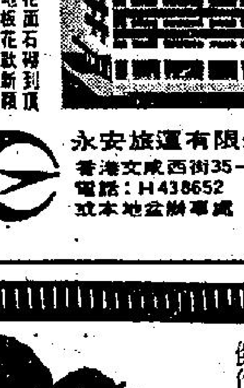
永安旅運有限公司 香港文咸西街35—37號六樓A座 電話：H438652 H447924 12—774052

聖公會 聖匠 職業訓練 夜校招生
無綫電工程班・服裝班
◁電視工程班▷
◁汽車修配班▷
◁航海遊船班▷
◁遊船大偈班▷
◁冷氣修配班▷
即日開始報名・章程備索
地址：九龍紅磡大環道10號
電話K642730—K633945

思達旅遊部
經驗豐富・服務週到
台灣遊覽團 四天850
七天1,150 九天1,350
曼谷遊覽團 四天900
七天1,140 九天1,290
名額有限・報名從速
尖沙咀加拿芬道二十A二樓
電話：③六八七〇五一 假期照常服務

青年會 旅遊部主辦
台灣七天豪華遊覽團
四月十九日・五月廿四日
費用 $1490（包證）
備台証可參加本月九天台灣團$1290・—
泰國六天豪華團
三月廿七日 $1280
本月之九天團已滿・惟備台證仍可參加
查詢：中華基督教青年會
窩打老道23號電話K880111

特別分類廣告
日晚報聯刊
每段六個位，或排雙格。
每天日晚報合共收費三十五元
連刊七天
上期收費 不折不扣
此種廣告祇以普通廣告爲限，故事及醫藥除外。

紹榮鋼鐵廠有限公司
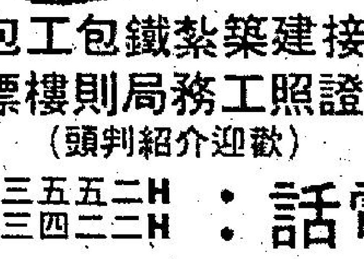

承接建築紮鐵包工包料
保證照工務局則樓標準
（歡迎介紹判頭）
電話：H二二五五三九一 H二二四三六一

小額貸款
暫時手緊 何必担憂
私人貸款 無需抵押
手續簡便 付款快捷
嚴守秘密 歡迎詢問
親携身份證到九龍彌敦道好景角大厦1404室
三和貸款公司面洽
大元百貨公司樓上（由西洋菜街上）星期日照常辦公

來自中華民國 老牌哲學 陳葵石
下午一時至七時
地址九龍彌敦道504號德富强大厦九樓B範梯（近賽馬會投注站新址）

總統 京都 華盛頓 凱聲
今天 五場 連日滿
哥倫比亞榮譽出品 緊張奇情巨片
真人真事 驚人騙局
12點 3點 5點 7點 9點半

秘密檔案
莊威 麥斯美倫雪兒 領銜主演 全部七彩
THE ODESSA FILE
大導演郎奴廉 繼「大海神」「一號驚險記」又一代傑作！

麗宮 第三天映
最受歡迎人人喜愛巨片
兩小無猜
麥里德萊德斯 德杜懷海麗 主演
下期獻映

新華 新都
後天盛大獻映
電影皇帝 馬龍白蘭度 傑作 捲土重來
櫻花戀

至情至聖不朽傑作 蝴蝶夫人無此哀艷 秋月茶座輪它纏綿 綠訂三生海枯石爛 主題曲寰宇風行！

台灣物產價廉物美
台灣民生物產有限公司尖沙咀東英大厦、灣仔莊士敦道東生大廈、荔枝角道、北角英皇道各店，常備台灣物產，大量供應，歡迎參觀選購！

新聲 泰國
後天獻映
新舞台 金門 加入聯映
西德玉女：狄拉瑪希芝
驚世大胆作 猛鬼上身 恐怖絕倫 鹹濕之鬼 更得人驚 不獨迷人 提防嚇親
兒童不宜

紐約大華全冠
狂滿天天五場
歐洲公司鎗戰打鬥動作片
卧虎藏龍
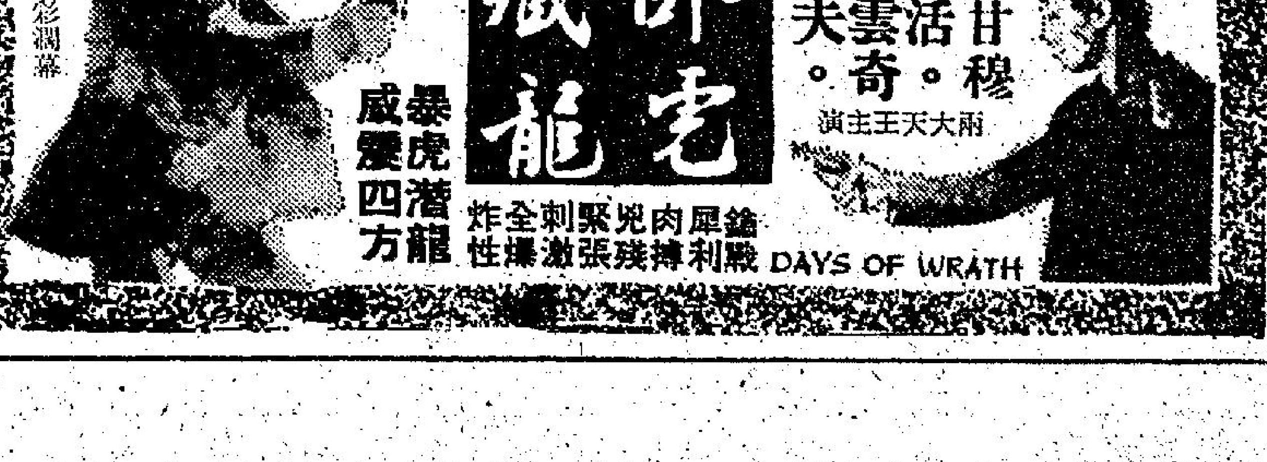

孟甘穆・利活奇・李雲夫・里 雨大天王主演
暴虎潛龍威震四方

王叔朋服務郵政四十五年
郵政總局長職位辭不掉

【台北航訊】今年二月十日，交通部長高玉樹批准了郵政總局長王叔朋（見圖）「六十五歲限齡退休」的公事，王局長也已準備結束他四十五年的郵政生涯；但是，到了上月廿五日卻有了變化。

那天上午，他主持北投郵政人員訓練班開訓式後，行政院通知他，蔣院長將予接見，他心想：「退休的事總算有個決定了。」（因為郵政總局長的退休與否，須由行政院長作最後批示。）

日前，王局長很謙虛地向記者說：蔣院長在接見他時，先對他健壯的身體表示稱道，接着對他的推展郵政工作多所嘉勉；最後，希望他繼續留任。王局長說：「就這樣，朋友們為我準備的退休惜別會就取消了。」

望之若五十出頭的王叔朋，確實沒人會相信他服務郵政界四十五年；也沒人相信他已有四十三歲大的「孩子」；不過，當大家在知悉這位自郵務佐出身，在窗口賣過郵票、在火車上押運過郵件，又擔任過封掛號信袋、封包裹布袋等工作及當過鄉鎮郵局局長、視察員的現任郵政總局長，其所曾作過的種種努力之後，不僅會對這位「科班出身」的郵政功臣稱讚不已，而且還會感到蔣院長的知人善任。

四十五年前，大陸北方人浮於事，家境寒微的王叔朋在十八歲就挑起養家的擔子，在瀋陽一家報館作事，收入不敷家庭開銷，內心所期盼的就是能找到一份穩定而薪水較高的郵局工作。民國十八年，他廿一歲時終於在街坊上看到郵局招考郵務佐的廣告，在數百人投考中，他是五名錄取者之一；於是，開始了他郵政生涯。

王叔朋笑着說：他是一個喜歡考試的人，雖然沒有好的學歷，但是喜歡唸書。廿四歲在北平郵政局工作期間，為了能取得高級郵務員資格，每天一下班就騎着自行車到北海圖書館唸書，餓時吃兩毛錢客飯；圖書館休息了，他回家點起煤油燈繼續唸（那時家裡尚無電燈）。他的母親怕他唸壞身體，控制了他的買油錢，所幸他太太代為購油，讓他每天看書到深夜兩點才就寢。「苦讀」使他在全國幾千人的考試中，獲得了僅有的廿二名高級郵務員資格，那時起也就不須再坐在火車廂裡，冒着寒冷分站送信，而被派往漢口做視察員。「七七」事變後，他轉辦軍郵，在保定、鄭州、洛陽等戰區，他與戰士一般出生入死。民國卅二年，對日抗戰勝利在望，美國藉「租借法案」在我國辦理郵政人員交流互惠，王叔朋又因他平時不懈地唸英文與用功讀書，再考取國內第一批九名郵政人員赴美深造機會。在美一年餘，他學的是郵政管理，舉凡對郵政制度、郵政人員工作考核……以迄如何偵察信件走私等，他都學有所得。

民國卅五年，是我國郵政制度的一大革新年代，那時由俞大維任交通部長，他對留學歸來的人員十分看重，除全權交付他們處理郵政業務外，並囑他們改進郵政制度，這幾位年輕人，大大地施展了他們的抱負，他們不但改革了所謂的英國文官式的郵政制度，而且還增加了便利民衆的夜間郵局、行動郵局、郵亭等服務。

民國卅七年初，王叔朋調任廣州服務，當時中共的叛國與興風作浪，使大陸的幣制頗為混亂，郵務也呈現罕有的窘境，郵資不僅十天須作一次調整，而且還演變到不收郵資而以一茶杯米發一封信的地步。卅八年大陸淪陷，王叔朋是最後一批攜帶我國郵政檔案於十月九日離開廣州，經香港來台灣的郵政人員。

……「中國郵政」。王叔朋說：台灣郵政在卅五年是兩毛錢發一封普通信，初期賠錢，但從卅九年開始至六十三年七月，郵政局年年賺錢，而其間郵資僅從兩毛錢調整到四毛錢，八毛錢以至一塊錢，至於去年七月以來，由於受國際經濟波動，各種開支的高漲，才使郵局再嘗賠錢滋味。但如果新近擬定的郵資調整辦法能獲通過，他說：將不致再發生這種現象。

近幾年，我國郵政業務深獲國際好評，王叔朋表示：郵政業務依據制度推展，是促使我國郵政進步的主因。至於我國的郵票經常獲得國際間郵展的優勝，他說：這就歸功於郵局上下各單位的構思設計與分工，有關他個人所多次獲得外國的頒獎，表揚，他則表示那是他沾了郵政制度的光。

從事郵政工作四十五年，他說：最大的樂趣就是工作在這有制度的環境中。他解釋：人都有向上的慾望，郵政的門永遠是開着的，只要自己肯努力，就可經過考試合格而升遷，同時，在業務的須求下，郵政養成負責任的習慣，而安定的生活中又使他能從事其他的嗜好。譬如看書、看電視以及欣賞籃球賽，督導亞東女籃隊。

原預定三月一日會退休的王叔朋說：他曾計劃退休今年暑假陪着太太去美國探望子女，他們的四位子女，目前有三人在美國教書或就業，一個則在加拿大任教，他們都已拿到美國大學博士學位，而出國前，三個畢業於台大，一個畢業於師大。王叔朋謙稱：孩子書唸得好，他一點都沒功勞，全是太太督導有方。

王叔朋留任郵政總局長的命令已在二月廿七日公佈，認識他的朋友都說：這確是郵政界的喜訊。

各地通訊

日漁船彭佳嶼作業
我國防部嚴加注意

【台北通訊】據報載，目前正有大批日本大型漁船，在基隆外海彭佳嶼附近活動。此一消息，業經國防部證實，並已派遣艦隻前往該海域巡弋監視。如有任何外國船隻未經許可而擅闖入我領海時，我軍事單位將視情況予以驅逐或拘捕。

彭佳嶼的位置在東經一二二度四分、北緯二十五度三十七分，在基隆的東北方海上，距基隆三十五海里。它是本省北方海面上最突出的一個小島，面積不及兩平方里，島上有一座高達八十六尺，燈光為燭力八十六萬四千支的大燈塔，有我海關的人員管理，還有我氣象所及駐守該島的守備人員。

據有經驗的老漁民說：三月到七月這段時間，是本省北部外海深水漁場作業季節，同時彭佳嶼附近盛產的珊瑚，也是在此時採收；日本漁船於此時大量侵入該海域，可能是為捕魚或竊採珊瑚而來。

另據基隆遠洋漁業界人員表示：距台灣北部海岸一百三十海里以內的廣大海域，是本省拖網漁船經常作業的漁區。在北緯二十七度三十分的「第二〇〇漁區」，更是春季作業的最佳漁場。由於海底環境和各種條件適宜，成魚均密集此處海域，幼魚也在此地殖生。「第二〇〇漁區」又盛產鰻魚，因而日本漁船時常在每年三月後，成群結隊來此，以強取豪奪的方式侵漁。並恃其漁船噸位大及馬力強，對我國在此作業的漁船，惡意騷擾破壞。到目前為止，此一不合理的情形仍時有發生。

一位經常前往「第二〇〇漁區」作業的拖網漁船船長說：日本漁船在台灣北部海域的「第二〇〇漁區」等處侵漁，所使用的漁船噸位是由一百到五百噸不等，且是大羣蜂擁而來，輪流作業，所用的網具為底曳網，撒下大網後，在海底拖着撈魚，結果是不論大魚小魚，都一網打盡；使用這種方法撈魚，無異是趕盡殺絕，破壞漁源。

彭佳嶼附近，北緯二五度至二十六度、東一二二度至一二三度一帶海域，有一條約一〇〇尋深度的水線，這裏盛產聞名世界的珊瑚，早年曾是採珊瑚業者的樂園，後因產量減少，而被放棄；不過，日本漁船侵入彭佳嶼附近採珊瑚，多年來是常有的事。

基隆漁民表示：民國十三年到十七年間，彭佳嶼是採珊瑚的主要作業場，日本和台灣的採珊瑚船，往往有好幾百艘集中在這個海域，日夜操作，收穫都很可觀。目前本省沒有大規模的採珊瑚事業，對彭佳嶼附近的情況很熟悉的日本採珊瑚業者便乘隙而入，竊採珊瑚。

關於日本漁船在彭佳嶼附近海域活動，是不是已構成侵入我國領海之行為，據司法界人士表示：我國領海目前是規定為三海里，彭佳嶼是我國領土的一部份，在彭佳嶼以外的三海里海域範圍，都屬於我國的領海，如日本漁船未經我國許可而闖入我領海內時，則我負責維護領海主權之軍事單位，自可有權予以處理。

據司法界人士說：依照我國海關緝私條例規定：「海關緝私應在中華民國通商口岸，沿海十二海里以內之水域。」所以日本漁船如有走私嫌疑或事實，在我通商口岸——基隆沿海十二海里以內之水域，我緝私人員可依法予以查緝處理。

讀者意見

有些電車司機態度甚差
害羣之馬玷污全體聲譽

編輯先生：

鄙人擬借讀者版的一角，訴說一件乘搭電車的小事。

三月九日（星期一）下午七點多，我們夫婦抱着一個熟睡中的小孩，由中環上了一輛開往北角的電車，由於前面有四、五部車，至春秧街近檳島冰室時，乘客，除了我們之外，都在那只可落，不可上的站下了車。

到車轉了彎之後，我抱着小孩下車（其時前面的一輛車還在上緊客），我請司機開閘，他其時坐着，但故意聽不見，反而立即起身，憑着右邊的鐵閘食瓜子，我起初以為他聽不到，於是輕輕拉拉他的制服，並好聲好氣地請他開閘，但他一於不理；後來我請售票員開閘，他說不關我事，我無奈，只好走到車尾閘前，等前面的車開走，該車填上之後，上客的後閘一開，才能「脫身」，這大概是司機對乘客「不早下車，要司機多開一次閘」的應有「懲罰」吧！

「脫身」之後，看看北角總站的鐘是八時二十分，電車的號數是九十九（很易記），可惜錯過了那位胖胖的司機先生的編號，不過不打緊，因我寫這封信的作用，祇不過是希望電車公司當局注意一下員工的工作態度——在兩巴一電中，電車公司員工的服務一向是頂不錯的，決不可因一二害羣之馬，而玷辱了大家的聲譽。

讀者關覺川上

（編者按：關君並在函內附有三張電車票：兩張成人票編號為15TO43655及43966，一張小童票編號為77VX93379）

李光輝與李蘭英
再婚過夫婦生活

【台東通訊】在牧師嚴武德和衆多親友祝福之下，李光輝和他分離三十年並已再嫁的妻子李蘭英，重新開始過着夫婦生活。嚴武德牧師拉着李光輝和李蘭英的手，祝福他們今後永不分離，恩恩愛愛，白頭偕老。

李光輝和李蘭英穿着新製的衣服，容光煥發，一直微笑着，嚴牧師講完話後，他們不斷地向在場的數十親友表示「謝謝，謝謝！」

這項隆重而簡單的婚禮，於上月六日下午七時在台東縣成功都歷李光輝的新居舉行，禮畢，李光輝用茶點招待親友，大家紛紛以茶當酒，向李光輝和李蘭英祝福。

最令人注目的來賓，是曾經入贅李蘭英的黃金木，他和李的其他親友們坐在一起，神態自然，他同意離開李蘭英。李光輝在和李蘭英舉行婚禮之前，贈送了黃金木新台幣十萬元，和一頭水牛，實現他當初諾言，讓已經七十歲的黃金木今後生活無虞。

李光輝是二次大戰時，被日軍徵去南洋作戰，在印尼的摩祿島叢林中生活了三十年，去年十二月廿六日被發現，今年一月九日返回台灣，次日回台東原籍。

老學人衛聚賢在新竹度壽辰

【台北訊】經過戰亂與女兒失散三十年的學人衛聚賢，九日在新竹市與他的女兒衛靈均團圓，並在親友的祝賀聲中，歡渡了他七十七歲的生日。這位昔日清華七十二賢之一的老學人衛聚賢，是在前幾天剛由香港投入祖國的懷抱，並於昨天來到新竹女兒家定居。

香港醫學會 醫學常識解答

稿例：

㊀本港市民對醫學常識有疑問者，請直接寫信寄往「香港郵箱一九五七號香港醫學會醫學常識解答信箱收」，發問讀者請書姓名及地址以便聯絡。

㊁此信箱之目的乃充實市民對醫學常識的認識及消除誤解，並非是一種醫療服務。

㊂所有問題皆由香港醫學會專人負責作答，如問題對大衆市民皆有裨益者，香港醫學會之答覆將同時發稿與各大報章予以刊登。

㊃如問題涉及某一註册醫生之診斷或治療方法者，香港醫學會將不予作答。

㊄香港醫學會並不負責介紹醫生。

淋病如何檢驗

心急人君問：

㊀淋病患者是否能從驗血中驗出？

㊁梅毒試驗呈陰性反應，是否証明沒有性病？

㊂尿道炎怎樣形成？可否自行到藥房買消炎藥服食？

香港醫學會答：

㊀淋病雖然可以從驗血中驗到某種反應，但多數診斷方法是靠病歷及臨牀檢驗，與及取尿道膿液作細菌檢驗。

㊁梅毒試驗呈陰性反應，要看是在何時做試驗而定。因為患上梅毒後，需要經過大約四星期左右，才可以從驗血中驗到梅毒，所以如果在患上梅毒之初期，梅毒試驗是可以有陰性反應的，所以并不能証明沒有性病。此外，性病還有多種，就算梅毒試驗呈陰性反應，亦不能証明沒有患上其他性病。

㊂尿道炎即是尿道發炎其原因有多種，而常見之一種就是淋病，但除却淋病之外，尿道炎亦可能因其他細菌侵入而引致。女性之尿道較短，所以較易患上尿道炎，此外，如曾需要用尿管導尿者，則患上尿道炎之機會亦增加。無疑尿道炎主要治療方法是靠抗生素藥物，但所有抗生素藥物皆屬危險藥品，必定要有註册西醫之處方才可以購買，所以市民切勿自己到藥房買消炎藥服食，因為所有抗生素藥物皆有其獨特之副作用，如使用不當，會引致嚴重之副作用，切勿輕試。

頸淋巴腺結核症

秋雁君問：

㊀頸淋巴腺結核症，會不會影響月經不正常？

㊁患有上述病症，可否結婚？

香港醫學會答：

㊀頸淋巴腺患結核症，通常不會影響月經不正常。雖然身體如有嚴重疾病，可能影響月經不規則，或月經量少，或月經週期延長。但頸部淋巴腺患結核症，并不算嚴重疾病，所以通常不致影響月經週期。月經就算不準確，亦未必是不正常的，因為月經週期之長短因人而異。而月經之準確與否，亦屬於個人特徵，雖然婦科疾病，或內分泌疾病亦會引致月經不規則，但月經不規則并不是一定由疾病而致。

㊁頸淋巴腺患結核者，身體其他地方亦有可能患上結核症，如同時患上肺結核病，或身體其他地方患結核病，則應在疾病痊癒後才適宜結婚。但如果只是頸淋巴腺結核症，而身體其他地方完全正常，則結婚亦無礙，只要婚後生活不需過份操勞便可。

月經過後陰道出血

心急人君問：

月經過後，又有小量陰道出血，是否子宮有毛病？

香港醫學會答：

在經期之間如有陰道出血，必定表示有異常情形，其原因可能是子宮內膜癌，子宮內膜息肉，宮頸癌，宮頸息肉，宮頸發炎，或陰道發炎等等。所以婦女如有在兩次月經之間有陰道出血者，必定要找西醫診視，如有需要，醫生會介紹看婦科專科西醫。

粗豪的馬龍白蘭度
獨留艷跡在櫻島

馬龍白蘭度不獨在平常的生活怪異，與衆不同，他的演技也是自成一格，足以在影壇上成為獨特典型的。在他一連串的著名作品中，我們可以看到他是個粗獷到並不野蠻的性格，而他身上的每一吋肌肉，都表現着堅強不屈的男子漢大丈夫氣概的。

從與慧雲李合演「慾海奇女子」，而一舉成名後，他的作品，如憑以奪到奧斯卡金像獎的「碼頭風雲」等，都是代表他那無人可及的粗豪作風的。但他在早年卻拍過一部使人迴腸蕩氣的哀艷文藝片「櫻花戀」，在這部面目一新的影片中，又使人對這個純男性的影帝，有另一種不同的觀感。

馬龍白蘭度在「櫻花戀」中，刻劃第二次世界大戰剛結束時，一個佔駐日本的美國軍官，對當地的美女高美以子的纏綿的愛戀。他在此片的多情與體貼，又大異於在「慾」片中與慧雲李的痴纏，在情味上說，他與那海島上的靚女的一段情，是更柔和而雋永的。

「櫻花戀」上次發行時，曾使國際影壇大為哄動，認為是馬龍的又一方面的優異成就，而和他及高美以子合演的列畢頓和日籍女星梅木三吉，也由演此片而名馳國際，走紅起來。而片中的另二配角，是當時的紅星李嘉度孟德賓，及占士加納。

圖為馬龍白蘭度與日本艷星高美以子在「櫻花戀」中的纏綿愛戀，眞摯感人。

娛樂圈

實事求是說楊權

銀色手記　夏雪

有人傳出楊權週前在澳門賭場贏了大錢，害得他家裡電話響個不停，一些親友纏着他請客，叫他大為狼狽！

他苦笑着表示：錢是贏了，但一共只贏了一百多元，去賭場從來是耍樂性質，究其量輸個千兒八百的，便不會再留戀。楊權解釋據說，贏錢消息是楊太爆出來的，聽的人信以為眞，大概是他太太開玩笑報大數，以訛傳訛吧了。

剛拍完「男人四十一條龍」，楊權與譚炳文去澳門輕鬆兩天，回來後又得動腦筋籌備下一部新片。他說：

「今年起碼要為協利拍四部戲，老板催着開鏡，但最難解決的是劇本問題。商業電影以娛樂性為主，能想到甚麼新綽頭最好。」

就問他想到了甚麼新綽頭沒有呢？

「什麼叫『古今合璧』的片子？」

「從古裝到時裝，從明末到現代，用一個天方夜譚式的故事。這或者不能算新，在我倒是新嘗試。」

「片名不叫『古今合璧』吧？」

「片名會用『遊戲人間？？年』，這兩個問號是年數，譬如二百年、三百年，我還沒有確定，而『人間』是『遊戲』定了！」

一向很欣賞楊權不唱高調的作風，他從不會把「藝術」掛在咀裏唱來唱去。他坦言認為每個人工作都為了賺錢生活，如果他拍的片子只顧「藝術」，老板賺不到錢，不敢再讓他「藝術」下去，他和他的家人就得餓肚子了！

自從「太鄉里」賣了三百萬，楊權便有了精神負担，這負担是要竭力保持聲名，保持票房水準，一般成名導演都有此共同心理。

雖然成了名，楊權倒不像有些人那麼輕飄飄，或者口出狂言，他似乎還沒學會如何去擺大導演的派頭哩！

歌絲丹莎
會在情場上
戰勝珍芳達

歌絲丹莎是誰？這是一個使珍芳達刻骨銘心的名字，因為這位影后，是歌絲丹莎在情場上的手下敗將。本港影迷，亦將可在新片「血蠅」中，一睹這位芳齡二十四、三圍「三十八、二十四、三十七」驕人身材的歐陸美人的風采。

七三年底，正當珍芳達和男星當奴修打蘭正是形影不離的時候，歌絲丹莎便介入這個三角關係。在異國之中，鄉土情竟發揮了驚人的力量，牢牢地把歌絲丹莎及加拿大籍的當奴連在一起，繼而共結同居之好。而珍芳達，則過着自當選影后以來，情緒最低落的日子。

前月，歌絲丹莎已為當奴產下一個白白胖胖的兒子，兩口子更見恩愛。較早的時候，當奴為了要協助歌絲丹莎進行無痛分娩，已經推掉幾個大好的機會，他對歌絲丹莎的關心程度，連和他日夕見面的荷理活朋友，也頗呼跌眼鏡。

「血蠅」是歌絲丹莎在熱戀期間拍攝的奇情片，有性、有暴力、更有另人出乎意料的橋段，是一部相當不錯的娛樂性電影。如無意外，「血蠅」亦可能是歌絲丹莎的最後一套電影。

（圖為歌絲丹莎在「血蠅」中一幕床上劇。）

裸星各顯神通
演技競賽大會

呂奇自導自演的邵氏新片「神女蕩婦綽頭王」，自本港隆重首映以來，即因故事的寫實動人，情節的妙趣橫生，以及演員陣容的強大，又使影壇掀起一次熱潮。

「神女蕩婦綽頭王」明星衆多，如初扮神女的邵氏紅星施思，飾演蕩婦的性感艷星陳萍，扮演綽頭王的呂奇、葦弘，以及曾江、武家麟、艾迪等等，都有非常精彩的表現，看來就等於是一個盛大的演技比賽大會。

新紮不久的肉彈艷星羅冰清，在「神」片中更是大顯神通，香艷鏡頭與動人的演技相映生輝，完全值回票價。

邵氏性感艷星陳萍主演的恐怖新片「攝青鬼」，上週推出優先午夜場，大批邵氏紅星及影藝明星等，均於週末前往荷李活戲院捧場如儀，一時星光燦爛，盛況空前。

「攝青鬼」是一部以恐怖與香艷為號召的鉅片，主要演員計有羅烈、陳萍、艾蒂、林偉圖、谷峯、詹森、劉慧玲、劉懿茹、葛狄華、江洋等等，該片預定緊接着「神女蕩婦綽頭王」之後在邵氏院線隆重首映。

淺彈輕唱

丹鳳

祇限春天

沉寂了多時的選美玩意，現在又有一個叫「春天小姐選美大會」舉行。

名稱雖好聽，但難免令人想到，豈不到了夏天就不再是「小姐」了嗎？

是誰鬼馬

名重歌壇、活躍電視、初登銀幕的「鬼馬歌后」仙杜拉喪父，據云前往執紼致祭之影視藝人少得可憐。

這回「鬼馬」的該是圈中的友好了？

分頭邁進

無線和麗的據說都在下月起節目大革新，無線偏重於話劇演出，麗的則加強綜合性的大型節目。

分頭邁進，一來不因節目雷同而明爭暗鬥，二來觀衆亦可多些選擇，亦一舉兩得也。

隨夫在韓國拍片
梁小玲報平安

[illegible]赴韓是為了拍片，小玲則祇是陪伴丈夫，趁便一遊北國風光。

李道洪這一次在韓拍片，要逗留一段頗長的時間，而梁小玲在也適值電視台上作有一段空閒，為免寂寞香閨，偕同外遊自是情理之常，可是，圈中朋友都說，梁小玲之隨夫遠征，最主要還是採取監視的態度，使丈夫不敢輕舉妄動，事關韓國女人熱情出了名，對香港客尤其歡迎，雖然信得過自己的丈夫，但不能不防患未然。

最近，梁小玲有歸鴻寄給她的好姊妹，除了語報平安和暢談韓國遊蹤外，並說及李道洪生活很規矩，拍戲之外不單獨行動，不是在酒店相陪便是雙雙出外遊覽。據說這位好姊妹在行前曾殷殷致囑，告訴她韓國女人如何會親自送上門的故事，叫她對李道洪多看顧一點，所以她在信中有「很規矩」[illegible]

[illegible]「雌雄變」時，她雖然眼睜睜看着丈夫和金燕玲演出「肉帛相見」的床上戲，也並不表示怎樣，只是在演到太過迫真時，有意無意的把頭別過另一邊去，望着導演和攝影機，這時梁小玲心中滋味如何無法知道，但態度還是大大方方的。同時，她從未反對李道洪演出這些鏡頭。

李道洪雖然拍過很多電影，但担戲最重的還數「雌雄變」，他在此是佔戲最多的男主角，是胡燕妮的丈夫，金燕玲的情人。也許梁小玲就是感到這部戲對李道洪的藝術前途極重要，所以，雖然很多鏡頭令她「冇眼睇」，也祇好從大處着眼，看作是藝術的表現，她當然是希望丈夫能在電影圈中有更高的成就。如今「雌雄變」正在上映，大家看看銀幕上李道洪與金燕玲的戲，想想拍這些鏡頭時旁邊是坐着梁小玲，設想一下，她當時的心裏是酸是甜。

張清升高職後
泡製喜怒哀樂

張清升任麗的電視高級編導主任後發表談話，表示今後麗的各電視劇將着重於每一個導播個人專長的發揮，務使每一個導播在自己編導的電視劇節目中，都有個人風格出現，以收百花齊放的效果。

張清又特別指出，一方面為了職責所在，另一方面也是為了個人濃厚的興趣，他將以自己編導電視劇多年經驗，從旁協助每一編導自由發揮他們的潛力。

升任高職後第一件新猷是在每晚九時五十五分麗的中文台播出的「電視劇場」暫時停止，代以新設計的「喜、怒、哀、樂」，由話劇組全體編導集體創作，參加演出的則為麗的的各藝員，此外，亦將邀請伶影界明星客串，他這一項最新的構想，很快便在螢幕上實現。

× × ×

佳視藝員訓練中心
開學禮中招待記者

佳藝電視藝員訓練中心昨在九龍廣播道三號商業電台大廈舉行開學典禮暨記者招待會。

此次佳視藝員訓練班招生，投考者十分踴躍，共達二千餘人。且質素甚高，大都受過專上教育。訓練中心招考審核委員會對此次結果十分滿意，並為培養有志電視業青年，已將原定學額四十名增加為五十名，錄取名單已經確定。該批螢光幕之未來之新面孔昨日首次公開露面。

佳視節目部經理孫郁標及藝員訓練中心主任鮑漢琳，同時主持開學典禮。

麥當勞星期美點 由米高蘇沙主持

歌迷一個好消息：由上星期日開始，香港中文商業電台將推出一項精彩新節目：「麥當勞星期美點」，由廣播紅星米高蘇沙主持。

在這個半小時的精彩節目中，將播出最新流行歌曲，還有聽衆電話競猜歌曲，中獎幸運者可得到多種獎品，包括麥當勞漢堡飽贈券。

歡迎聽衆逢星期日上午十一時至十一時半收聽商台准時播出的「麥當勞星期美點」精彩節目。

查理士布朗臣・用直昇機劫獄

查理士布朗臣甘冒極大的危險，在劫監獄救出一個冤獄犯，不知是為錢抑或為了女人。此為他在最新緊張驚險動作片「猛龍劫獄」內駕機的一個場面。

黃家達展鴻圖
武館將遷新址

黃家達找到了一個理想的館址，日來進行裝修，短期內即將遷址。

本來，黃家達在佐頓道開設一間「忍者空手道」武館的，可是，地方太小，只得五百餘呎，不敷應用。現在的新館址，有一千二百餘呎，而且，又是在旺角區的花園街，地址非常適中，他決定待新館完成後，邀請友好主持剪綵，並且自任教練，更邀得三名助教。

黃家達希望擴充館址，於去年，在韓國拍完「女子跆拳群英會」後，返抵本港，便作這樣的決定了。

由於在韓國拍「女子跆拳群英會」的關係，黃家達靈機一觸，想到了要開女子功夫班。不過，後來因為地方不敷應用，才沒有開辦，如今，地方有了，只不過他會不會開這一類的女子功夫班，目前似乎尚未作出決定。

黃家達有教頭小生之稱，這位小生教授的學生中，最多便是警界與電影界中人。自從黃家達做了電影明星，很多人都冒名拜在他門下，做電影明星的學生。

圖為羅冰清在「神女蕩婦綽頭王」片中一個出浴鏡頭。

【本報訊】獅子山隧道汽車收費不久即增加。現時每一汽車通過時收費五毫，政府已考慮改為一元。加價原因係經常費激增。現時之收費係於一九六七年訂定者。

蔬菜價格

蕃茄　一元至二元
黃芽白　六角
白菜　六角至八角
生菜　六角至八角

能補上，勝望仍濃，注意可也。
△永勝由摩加利試三段，全程洒開纏步，衝勁十足，勇況依然旺盛，上回路短，仍能力迫番攤，可見進步，今番途程較利，是三甲必入之選。

英國摩根　生黑髮　防髮落　去頭皮　止頭癢　批發處　香港維記　441938

凱聲　今天　THE ODESSA FILE

強人

黃思騁

「要我出一千萬絕對不可能，要知道我們祇是同居而已，而同居是沒有甚麼義務的。」

「誰教你在我身上留下這粒種子。」

「你怎麼証明那是我的？」

「在我們同居期間，我沒有接觸過第二個男人，這孩子不是你的又是誰的？」

「事實上你和一些男人保持接觸。」

「你有証據嗎？」

「我已經告訴過你了，有人見到你在一間餐室裏和一個不知名的男人坐在一起。」

「那一天？甚麼時候？那個人叫甚麼名字？」

「你自己應該明白，何用我說出來。」

「你說不出來就是揑造。」

「將來醫生可能代我証明，看着孩子的血型和我有無抵觸的地方。」

「可以，眞金不怕火。」

「那末我們的事還是等到孩子生下來之後再商量吧。」

「我要現在解决。」

「不可能，因爲你不能証明孩子是我的。」

「這麼大的老闆，居然說出這種不要面子的話來，我眞替你可惜。」

金步飛抬起頭來望着她，突然有了點幽默感，說道：「面子是十分害人的東西，它常常使人破財。」

這話使甄小曼有所警惕，她一直想利用一個大老闆的面子問題來解決他們之間的紛爭，現在從他的口裏說出這樣的話來，可見得他是有準備的了。

「其實你這樣做又何苦呢！有人在那邊等着你，甚麼都爲你安排得好好的，你却要耽在這裏，說穿了祇是爲了區區一點遣散費。」

「給錢也要使我情願才行。」

「我到底有甚麼地方衝撞了你，使你不高興呢？」

「你想折磨我，控制我，這個辦不到！」

甄小曼走近去，開始想到用軟功，她說：「你要怎樣才願意打發我呢？」

「我已經說過了，再多給你一百萬，你可以自自由由去做你的生意了。」

「你說得眞難聽，倒好像我們一直沒有過好時光似的。」

「錢，我本來不很在乎，但是你得使我愉快。」

「我有甚麼地方使你不愉快？」

「你處處想控制我，左右我，這就是不愉快。」（一〇一）

降龍珠

東方玉著

（按：卓玉祥身上那顆寒鐵念珠，原是方依依和北煞卜元慶動手之時，暗中遞過去的，後來卓玉祥收起，事詳本書前段）

話聲一轉，接着又道：「小女中人暗算，經她七叔餵以寒門解諶丹無效，一直昏迷不醒，老夫還是今晨才得到的信息，匆匆趕來，不想賊子居然假冒老夫，指揮唐門七星飆擊不成，又以老夫身份出現，把三位引來，企圖騙取卓少俠的辟毒珠，由此可見卓少俠此珠，必可解小女身中之毒，卓少俠可否賜借寶珠，解救小女性命，老夫感激不盡。」

唐思恭濃眉軒動，呵呵大笑地道：「無怪卓少俠任由他逸去，並未急着追蹤下去了。」

卓玉祥道：「救人之事，在下既然遇上了，自是義不容辭。」

唐思恭大喜過望，連連拱手道：「多謝卓少俠。」

卓玉祥從懷中取出辟毒珠，隨手遞了過去，一面說道：「莊主可把此珠，握在令嬡掌心，大概有一頓飯工夫，就可化解劇毒了。」

唐思恭接過辟毒珠，口中再三稱謝，立即轉身急步走近床前。

青衣使女不待吩咐，便掛起了羅帳。

唐思恭從錦被中取出女兒左手，把辟毒珠放在她掌心，然後又輕輕的替她把五指握攏，才放輕腳步，退下踏床。

這時天色已逐漸昏暗下來，青衣使女在房中掌上了燈。

唐思恭吩咐道：「玉蘭，妳去關照廚下，做幾式下酒菜，送到小姐房裡來，老夫要和白少俠、卓少俠三位，痛飲幾杯。」

青衣使女玉蘭答應一聲，轉身退下。

唐思恭一手掀鬚，呵呵笑道：「三位請坐。」

這裡雖是人家閨女的繡閣，但辟毒珠在人家唐姑娘手中握着，白玉霜、卓玉祥三人，自然不會輕易言退，這就相繼落坐。

唐思恭含笑道：「三位是路過敝地，還是……」

白玉霜道：「卓賢弟、慕容妹子是上峨嵋去的。」

唐思恭啊了一聲，問道：「卓少俠二位要去峨嵋那裡？」

卓玉祥道：「伏虎寺。」

唐思恭道：「二位可惜遲來了一天，昨日白天，峨嵋伏虎寺天還上人，還在成都敝莊盤桓，老夫就是莊中有客，今天才從成都趕來。」

白玉霜道：「寶莊原來是在成都。」

閒話

香港是一個國際性的大都市，居民來自世界各地。雖然，中國籍居民向來均佔總人口百分之九十八以上，而除……

……及穀食物，也喜歡吃飯和吃魚，他們通常都要在深夜才吃飯，而且，印度籍的婦女都隨心所欲地吃東西，喜歡吃什麼就吃什麼，絕少有節食減肥以保持身段苗條這回事。

印度籍居民在本港工商界中有不少出色的人……

……收更多印度籍以外的本港居民爲教徒。……位於皇后大道東三百七十號，本港居民一般把它稱爲「印度廟」或「醒囉廟」的建築物，其本來名稱應該叫做「錫克廟」，換句話說，也就是錫克教的教堂。錫克教的教徒禁止喝酒和吸煙……

澳洲藍寶石礦山 寶石任遊客拾取

……方，保證不會落空，可以找到藍寶石的了，看來掀起一陣藍寶石狂。

在這地區看見的景……

電視播音節目

金粉一家

南宮搏

留吃午飯

「離開錦衣衛多年了，當差太吃力，我自己做點生意，往來各地，這一回，有一年多沒來南京。」

「哦，難怪我不認識陳大爺，我到南京，是這一年間的事！」她說着，以手指作叩頭的姿勢：「失敬，失敬！」

「呵，祇有一年，就在南京如此走紅，可不容易啊！」陳石壽搓搓手：「從前，我到河上的次數也不少，像你這樣好風度和好看的女人，可不會見過！」

她伸出雙手，輕輕地搖動着，笑道：「陳大爺，千萬不可如此說，我受不了——」

「我是眞心讚美！」

「那樣說，」她嫣然，稍頓，「我應該請客了！」再轉向清客：「王先生，今午，你們兩位有應酬嗎？倘若沒有，就在我這兒吃便飯，」她又稍頓，回望着陳石壽：「陳大爺，我們初交，哦！」她托腮思維，恨意在抬頭，但她又竭盡所能把恨壓下去，轉化爲微笑，再說：「那太失禮了，陳大爺，不介意嗎？」

——一般來說，秦淮河的姑娘留客在私宅吃便飯，是表示體己，但不能對初交的貴客。

陳石壽爲她視自已爲體已而歡悅，總比說：

……的，怎好一來就叨擾你？」

「那就見外了，我作一次小東道，他日，陳大爺再請我吃好的。」她微笑，呼喚婢女，準備兩位客人午餐，隨後，她又說：「我這兒祇是便飯，不好，就請兩位多包含。」

——他愉快地報導自己的經歷。

於是，三個人在一起吃午飯。陳石壽繼續講自己近年故事——他離開錦衣衛差事，運用過去的人事關係而經營轉運生意，近三四年，經常來往長江流域，他自以爲現在比做官舒服。那位清客，湊趣地加上幾句：

「陳大爺發了財，再花些銀子，依然可回來做官啊——他老人家有錦衣衛的底子，將來再起，祇怕當知縣也很容易，可能還會做得大些。」

陳石壽豪縱地笑着搖手：「我是武人出身，不會去做知縣官的。」顯然，他有些看低知縣官。

「陳大爺，聽人說，在錦衣衛做事，很風光，是嗎？」她稍爲表現了一些稚氣地問：

「那是的，任何衙門，見了錦衣衛的人，都得賣賬，」陳石壽一昂頭：「認眞說，在錦衣衛做過之後，到外面去，就很難如意了，所以，我寧可做生意。」

她想乘此機會再問下去，但一轉念之間，自行忍住——

舞台跳入螢光幕

且說我上「五台山」與電視台打交道傾生意，從中替我穿針引綫，是在電視台當藝員的一。回叙舊話，原來他是一個梨園新秀，與我年紀相仿，成個靚仔格，約莫十年前，讀書不成，頑性深固，最佳出路，莫如投向影劇方面發展，因爲當時他會哼幾句粵曲，不知怎的，經人點引，投拜一個過氣老倌學起粵劇來，其實那時粵劇已漸式微，他偏願扒逆水，據說他受人慫恿，推崇他的寶相第一流，單憑這張口面，日後定必在紅氍上一鳴驚人，甚至扭轉整個粵劇界的命運，因此他雄心勃勃，勤學苦練數載，居然滿師成材矣。

在日趨沒落的粵劇圈子裏，久享盛名的老倌尚且正處掙扎圖存境地，一個初出道藉藉無名小子，又怎能搵到老細讓他挑大樑？唯一成名捷徑，祇有自掏腰包，自扯大旗，組班演出耳。這位新紮文武生於是東舞西挪，弄得好幾萬元，同時又托人建橋鋪路，四處向叔伯輩大老倌作揖打恭，邀請同台演出，希望藉老前輩的扶掖，提携新秀，以收旺台之效。誰料這位靚仔學壞唱工，撚正一副姐姐腔，聽來不是味兒，而且火候不足，做工亦係麻麻，一個台期下來，幾萬元血本早已蝕得一乾二淨，連叔伯輩的戲金，也七折八扣慢慢分期付款，從此，他悔恨當初入錯行，休息一輪後，即轉向電視台動腦筋了。恰巧有個「二幫旦王」得遇「貴人」帶挈，由紅氍入螢光幕，居然捞到風生水起，這個「旦王」雖演反派著名，但在私生活裡，却是一個好心腸的淑婦，曾與靚仔結過台緣，目睹他自力組班的失敗慘況，頗表同情，靚仔窮極無聊，跑去電視台向「旦王」要求關照，既來之，則安之，一個順手人情向電視台推薦，總算靚仔運情未盡，那時電視台的戲劇組人馬，大部是舊日的粵劇老倌，物以類聚，相互照拂，靚仔遂獲機會上電視演話劇矣。

早一排，電視話劇興起「復古運動」，陳皮大戲橋段，競相搬上螢光幕，是以戲裝服飾，亦大事搜購，以供應用，靚仔早已視紅氍舞台爲畏途，反正自己五行欠水，於是索性把私家「行頭」轉讓給電視台，我與他有數面之緣，就抓住這條綫索，托他介紹，讓我向電視台兜銷一批「班底衣箱」，這就是我攀上「五台山」的來由。（八四〇）

伊園

曉芙

二：美得像伊甸園

懷着好奇，終於走完斜路，按照路牌，轉上一條私家路。

果然是夠氣派的人家，連路也鋪了花綠的鵝卵石，還別出心裁的砌成經過設計的圖案，在陽光下，每顆石彷彿是一粒星，反射着陽光，就像星星的眨眼。

好美的一座雙洋房！

走完石路，我面對着要找的目的地，不禁倒抽了一口氣。

這樣清幽的地方，祇有電影裡見過，塗上粉藍色的大鐵閘裡，是一座噴泉，不太大，祇是矮矮小小的一座噴泉，跟清秀的房子正好相配，噴泉上鑲有一座雕塑，是小天使垂下翅膀在祈求。

噴泉旁邊有一座鞦韆，特別寬濶的座位，扶手兩旁串滿鮮花。

我簡直看呆了，良久，才拿出地址對了門牌。

沒錯，就是這裡。

伊園，鐵門旁明明鑿着「伊園」，怎會有錯？

果然美得像伊甸園的一個地方，我已經愛上它了。

伸手按門鈴，猶如親手爲自己揭開生命的新頁。未來，未來會怎樣？誰知道？

小學畢業，即可當差

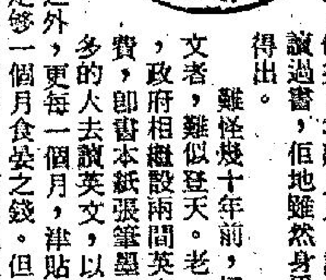

此時，各人已開始散去，有人出街，亦有幾個伙記坐在寫字樓寫日記，所謂寫日記，並非佢地私人之日記也，乃係出外查案之日記。我地出去查案，要寫報告者。某時某日去邊，搵邊一個人，傾過的乜，查到的乜等等，有時以不止寫得辛苦，而且寫得傻也。出去查案，好似作文章咁作，我地伙記之中，有幾個唔係點識寫，反爲易事，返來差館寫報告，則爲苦差事矣。

我地寫報告，當然係用中文，因此要先經師爺翻譯，用打字機打好英文，方才交俾幫辦，手續繁複。故若有一的無頭公案，無須要做佚路者，乃祇須口頭報告，免寫。於是就慳番好多麻煩。

其實要我地寫詳細之調查報告，未免有求過高之感。因爲當差之資格，祇須小學畢業，當差之人，最初亦祇九百幾銀，不及小巴的士貨車揸車，亦不及揸巴士。唯一令我地感覺到似有人上人之感者，乃係同港府之臨時文員相比較。但地讀書比我地讀得多，但入政府做臨時文員，即最低級之文員，薪水祇得六百幾，竟連七百唔到。如何生活，實成問題。但如祇租一個床位，或者可以勉強維持住。不過，若住對面海，則搭過海巴士，每個月祇車錢一項，亦要廿幾蚊來回，如住遠一的，要搭火車時則更貴，不過火車可以唔搭，或搭巴士，巴士飛比火車飛平的也。甚致有時小巴亦平過火車。

小學畢業之資格，做咗差人之後，如何可以寫得出詳細之報告，此實成爲一個有法子可以解答之問題。但係我地現在當差者，已可以講話，讀過幾個錢書，以前當差，幾乎可以連字都唔識一個。二十幾年前我當差之時，就有幾個老伙記，乃唔識字者。不過現在佢一班人，已全部退休矣。我聽見人話，戰前之老幫，好多亦未讀過書，但佢雖然身爲西人，但寫西文未必寫得出。

難怪幾十年前，好多商行及政府，請識英文者，難似登天。老一輩之人話，香港開埠後，政府相繼設兩間英文書院，不但無須要交學費，即書本紙張筆墨，亦全部免費。但地希望多的人去讀英文，以免英文人才缺乏。除咗免費之外，更每一個月，津貼五毫。當時五毫子甚爲可觀矣，足夠一個月食晏之錢。但起先就讀書院之番書仔並不多，當時之情形，恰巧與現在相反，現在則以讀番書爲潮流，若唔識番文，出來搵工做，相當艱難。祇揸小巴者，又當別論。老一輩之人又話，在書院攻讀，到咗畢業個一年，即有洋行派來之人，問邊個學生要打工，應承者可以先應利是一封，亦即爲聘金，先落定也。（一八〇）

鐵蓮花

「不，麒麟山莊在武林中還薄有名聲，對付區區仇家，我還用不着求人。」

「那麼，是爲了跟誰爭強鬥勝，要我助你一臂之力。」

「金某一向自足，與人無爭，人不犯我，我不犯人，豈會爲意氣如此煞費苦心。」

「哦！我明白了。」

鐵羽用調侃的口氣道：「想必你是看上了那家的漂亮閨女，不能到手，要我替你拿主意。」

金三太爺苦笑道：「愚兄年逾知命，還能被女色所惑？老弟還是存心取笑了。」

鐵羽聳聳肩頭，道：「武林中人整天爭的不過是名、利、仇、色四個字，既然你不爲爭名，不爲尋仇，也不是爲了女色，那一定是爲財啦？」

金三太爺凝重地點點頭，道：「不錯，是爲財，而且是一筆巨大的財富。」

「有多大？」

「足夠你招兵買馬，組成十萬雄師，建立一個國家。」

「啊！那眞不是小數目。」鐵羽伸伸舌頭，忽然壓低聲音，曖昧地問：「是誰的錢？」

金三太爺肅容道：「那本來是屬於我金家祖先的財富，後來被人強奪了去，事隔多年，那當年奪財的人早已死了，如今變成無主寶藏，人人可據爲已有。」

鐵羽笑道：「聽起來，的確令人心動，你能再說得明白些嗎？」

金三太爺却道：「我祇能告訴你這些，如要進一步瞭解詳情，除非你先答應合作的事。」

鐵羽仰頭乾了一杯酒，用袖子抹抹嘴唇道：「金三太爺，你可眞是一點虧也不肯吃，兜了個大圈子，仍然還是這句老話。」

「因爲這筆財富實在太大，更何況事關金家祖先榮辱，我不能愧對祖先。」（一〇九）

孤鴈

第九回：火鷄

鱷魚頭對於這些潮水送來的「禮品」，一點也不感到興趣。他現在很煩惱，就是化一個銅板買回一頭牛，他也不會笑一笑。

海面上蜒家的喧鬧聲持續了一個多鐘頭，直到他們把這些飄來物撈拾得乾乾淨淨之後，才轉舵把蜒艇開回屯門去。

鱷魚頭在海上張望了好些時候，不見高腳七和金妹的踪影，他想他們一定是全軍覆沒了。莫非打死了人，翻了船，把所有的東西都傾倒在海裏去？他回到屯門來調查，也找不出沉船的眞憑實據。

靑山墟上的豬肉、牛肉今天大跌價了，蜒家把一大批澳洲冷藏火鷄、牛肉、豬肉……送到市場上廉價售賣，一元一斤豬肉，四元一隻大火鷄，家家戶戶爭着來買，轟動一時，好像是過什麼大慶節日似的，今天好像不是鱷魚頭的生日，而像是靑山墟鄉民的生日了。

嵐雁拾着一隻火腿，提着兩隻火鷄，跟着鱷魚頭走進靑山墟的小茶樓去。

鱷魚頭打發貨車司機駛車回去後，一直不曾說過一句話。嵐雁心裏却有了一個計劃，他想把那兩隻火鷄帶回去，分給他媽媽和金妹。

鱷魚頭寫了一張名片，叫嵐雁即刻送到廟街給一位姓丁的先生，請他到惠如茶樓飲茶。

丁先生是一個三十來歲的漢子，年靑力壯，精神飽滿，棕色的臉上閃着一雙目光深邃的眼睛。他接過嵐雁給他的名片，叫嵐雁坐下來，問長問短，打聽鱷魚頭最近的動態。

嵐雁對於鱷魚頭的動態，所知道的也不多，丁先生問到養生米舖有多少存米。

嵐雁祇能答：「多得很！我吃一輩子也吃不完！」

丁先生回頭對他的同伴道：「你們聽！鱷魚頭這傢伙幾乎把救濟總署的米都偷光了，他跟那些高層人員勾結在一起，正在財運亨通哩！」

有人問道：「那麼，他來找我們幹什麼呢？」（一〇）

碧血映紅妝

諸葛青雲著 余丹青插圖

這一身裝扮，固然惹火，臉蛋兒更是美得令人心醉，不論是眼睛，眉毛，鼻子，嘴唇，以及膚色，都顯示她是一個十足的美人胚子，

至于年紀，也絕不會超過二十以外去。

當大廳內的人們一齊目光一亮，向她投射……

那個正驚着一肚子悶氣，沒法發洩的短裝漢子，一見那紅衣女郎，立即大喜過望地，飛迎上去，一面嚷道：「小姐，您來得正好！」

紅衣女郎迎面一記耳光，口中清叱着：「你還好意思見我！」

那短裝漢子顧不得滿臉金星亂舞，「咚」地一聲，跪了下去道：「小姐，是那小子上門欺人……」

「胡說！」紅衣女郎怒聲接道：「我已接到報告了，是你們自己混賬……」

杜鵑乘機坐了下來，向年輕人悄聲說道：「這就是殺人不眨眼的玉羅刹，你要特別當心……」

她的話聲未落，玉羅刹已快步向這走了過來。

杜鵑連忙站了起來，向着玉羅刹怯生生地福了一福道：「小姐，您好！」

大廳內所有的人們都站了起來，一齊叫着：「小姐！」

但也有例外的，那就是這位年輕人，仍然端坐原位，睜着一雙星目，向玉羅刹打量着。

……酒，別因爲我來了，影響你們的豪興。」

說話間，她已在年輕人的對面坐了下來，含笑說道：「下人無知，冒犯虎威，尚請少俠多多包涵。」

年輕人謙笑道：「姑娘太客氣了，其實，方才在下也有不是之處。」

玉羅刹嬌笑道：「少俠毋須客氣，我知道下人們的德性，是他們先冒犯了你，不過，話說明了，少俠也寬恕他們了，就請高抬一下貴手吧！」

年輕人朗聲笑道：「姑娘芳諭，敢不拜遵……」

話聲中，向着那個仍然被制在一旁的短裝漢子，揚指凌空連點，像變戲法似地，那短裝漢子突然機伶地一顫，立即活動過來。

玉羅刹美目中異彩連閃，口中却向那短裝漢子喝道：「還不謝過這位少俠！」

「是！」那短裝漢子分別向年輕人和玉羅刹二人行禮道：「多謝少俠！多謝小姐！」

侍立一旁的杜鵑，早已斟滿了兩杯酒。

玉羅刹一舉酒杯道：「少俠，我敬你。」

「謝謝！」

兩人對乾一杯之後，玉羅刹才嬌笑道：「眞夠意思，我沒問你貴姓台甫，你也不問我是……

皇后 皇都 太平 國泰 | 麗聲 新聲 金門 寶聲 國寶 聯邦 華都 油蔴地 國際 寶華 光華 | 南灣
天天賣座冠軍 勝完可以再勝 今天五場 康威個人，百分百電影的創作
康威導演 雌雄變 金燕玲 邵音音 當時得令 胡燕妮領銜
尹氏電影公司輝煌巨鑄

你就是救星 垂危的病人急須輸血 請即到紅十字會捐血

台灣物產價廉物美
台灣民生物產有限公司 尖沙咀東英大廈、灣仔莊士敦道東生大廈、旺角荔枝角道、北角英皇道各店，常備各種台灣物產，大量供應，歡迎參觀選購！

國寶 K208917 油蔴地 K849612
今天五場 胡燕妮監製 康威導演名作 胡燕妮 金燕玲 邵音音 焦姣 雌雄變 肉彈最多 服裝最少 鏡頭最正 注意：即將映 女子跆拳群英會
今天五場 胡燕妮 金燕玲 主演 香艷大胆奇情新潮鉅片 雌雄變 明天早場 十字街頭

京華·快樂 最後五場 却格斯·拉德·珍寶·西 妒火殺人狂 明天 阿倫狄龍 查里士布朗臣 三船敏郎 龍虎群英 快樂：映黑旋風挑戰黑霸王 今晚兩院午夜場：京華：映夏日殺手

翡翠 娛樂 荷李活 黃金 亞洲 好景 養眼爽醒胃 請早揼飛 今天全綫五場 翡翠荷李活加午夜場 呂奇 兒童嚴禁 胆量最大 胆彈最多

敦倫·明珠 動作最威猛 今天五場 華納到處打破賣座紀錄片 動作殘忍·心狠毒辣 雌雄大盜 殺人如麻 打家劫舍 華倫比提 菲丹娜惠 金像影帝 明珠午夜場 金石盟 凌波領銜主演

新聲 最後兩天 雌雄變 明天獻映 鹹濕鬼上身 今晚午夜場

港九影院聯合廣告

海運·百樂 H702412 K678091 盛况依然 五天五場 無名小子 海運 午夜十一點 碧血長空烈士魂

新華·新都 最後兩天 戴維斯公司緊張香艷奇情巨片 沙胆胭脂虎 櫻花戀 馬龍白蘭度傑作 後天獻映 永垂不朽一代名片 新華 新都 明早場：龍鳳配

東方·國賓·域多利·國華 夠刺激 安樂公司發行 兒童不宜觀看 BEHIND THE DOOR 老子有錢

總統·華盛頓·英京 今天獻映 12點 2點半 5點 7點半 9點 莊威主演 奧沙密案 駭人結局 眞實事蹟 英京 今天五場 請早 扭計師爺 藏寶椅 諧趣笑片

豪華·文華 最後兩天 國際烈型戰爭大片 百萬雄兵 洛泰萊傑作 今午夜 豪華黑帶猛龍·文華雲泥 明晚九點半先映 鐵金剛大戰金鎗客

國都·聯邦 K719314 H713619 新舞台 K862123 今仍五場 七彩色情 雌雄變 胡燕妮 金燕玲 明早場：血酒後街 老夫子 梁天 丁珮 下期首映 龍鳳配 昨天又展期 今天滿 三笑姻緣

紐約·大華·金冠 K-935597 K-847115 H-768721 今天五場仍映 歐洲公司七彩鎗俠龍虎鬥爭義戰潮起超級鉅片 臥虎藏龍 金冠明天早場：烏龍一族

皇后·麗聲·皇都 今天五場獻映 尹氏公司新潮性愛巨片 康威導演 雌雄變 主演 胡燕妮 金燕玲 許冰 陳珊 甘國亮 下期獻映：女子跆拳群英會

京都·凱聲 絕早滿瀉 今天日夜五場 艷麗七彩 哥倫比亞緊張刺激奇情巨片 觀衆一致讚賞

閒話香江

居港印度人飲食怪習慣

香港是一個國際性的大都市，居民來自世界各地。雖然，中國籍居民向來均佔總人口百分之九十八以上，而除了中國籍居中之外，其他佔人數較多的，則尚有英國籍居民，日本籍居民和印度籍居民。

據統計數字顯示，本港的印度籍居民約有一萬名左右，他們多數是歐羅巴種的阿里安族。其中有一點值得特別提出的，乃是本港的印度籍居民大都不是直接由印度遷移前來，而是以在第二次世界大戰前後從中國的上海及廣州兩個城市遷來的居多。

一般地說來，印度籍居民說英語口音大都很重，說廣州話則每每喜歡把聲線提高，不過儘管這樣，亦總算尚能做到達意的程度。在宴會上，印度籍居民雖然都使用匙羹和刀叉，但是在自己的家裏，他們却慣以手指抓東西來吃，這是印度人的生活習慣，與貧富毫無關係，擁有財富相當可觀的印度籍居民，在家中也以「五爪金龍」來拿東西吃為樂。

印度籍的居民在飲食習慣上，最喜歡吃咖喱及熱食物，也喜歡吃餅和吃魚，他們通常都在深夜才吃飯，而且，印度籍的婦女都隨心所欲地吃東西，喜歡吃什麼就吃什麼，絕少有節食減肥以保持身段苗條這回事。

印度籍居民在本港工商界中有不少出色的人才，例如大商家梅貞尼便是印度籍居民，他所經營的企業有股票在本港上市；此外，夏利里拉也是印度籍的本港大富商。本港的印度籍富商，其住宅都十分豪華，可以媲美他們家鄉的土王宮，這是華籍富商所不及的地方。

本港的印度籍居民雖然只有一萬人左右，但基士拿教、錫克教、回教、印度佛教等幾種流行於印度的宗教，都在本港傳播着。

當我們走在通衢的馬路上，看見那些身穿黃色或米色長袍，光禿的頭上留有一條約四寸長小辮子的人，便是基士拿教的教徒。近年來，基士拿教正在本港展開熱烈的宣揚教義攻勢，企圖吸收更多的教徒。

位於皇后大道東三百七十號，本港居民一般把它稱為「印度廟」或「摩囉廟」的建築物，其本來名稱應該叫做「錫克廟」，換句話說，也就是錫克教的教堂。錫克教的教徒禁止喝酒和吸煙，厲行一夫一妻制，每天早上要進行凍水浴以後才開始禱告，目前在本港的印度籍居民中，錫克教教徒的人數並不算很少。

回教是最不重視傳教的一種宗教，但是，由於回教徒的兒女絕大多數都同樣信奉回教，所以回教徒的人數一直在有增無減；本港有回教堂及回教墳場，而作為回教徒的，印度籍居民所佔的比率甚大。

印度佛教和中國佛教同出一源，所以彼此並無多大分別，本港信奉印度佛教的居民多是印度籍人，在每年十一月印度新年時，本港的印籍印度佛教徒必舉行盛大集會，除舉行拜祭儀式外，並於新年後十天高點長明燈，燃點五天五夜，為未來一年祈禱順境。

本港的印度籍居民儘管對宗教信仰不同，但對賢能的印度聖賢却均一致表示欽佩，例如對印度聖雄甘地，便不論什麼教徒，都對他同表欽仰。（易風）

東西

泰國妹來港打工 港女傭身價降低

年來，由於香港的女傭身價急激上升，使到不少中等人家請不起女傭到家裏做其一腳踢的家務，必須自己照顧打理。

可是，最近，女傭的問題又開始和緩了，並不是香港的女傭肯自動減低身價，而是另有來頭。

根據筆者所知，目前，泰國方面，已經有不少女傭進入香港，成為不少家庭的得力助手。

這些來自泰國的女傭，年紀一般都很輕，她們有些以前根本就不曾擔當過女傭的職務者。

不過，在泰國，有時候，要找一份月薪一千銖（相等於港幣二百五十元）並不是一件容易的事。

在泰國，一個能夠打字，能夠速記的寫字樓女郎，也不過是月薪八百銖左右，能夠在寫字樓內拿到一千銖的薪金，已經被認為是很了不起的事了。

可是，那些由泰國來香港的女傭，每個月在香港所能取得的薪金，却相等於一千多銖。

一般而言，那些女傭，在香港大致上的薪金應該是四百元到五百元之間，這是合約上註明的，有些甚至註明一年送給她多少套新衣服，由於有如此高的薪水，因此，很多泰國女孩子，却很希望來香港做一兩年女傭。

有些中學剛畢業的女生，由於在泰國方面一時間找不到職業，剛巧看到聘請女傭來香港的廣告，把心一橫，準備來香港搵搵兩年，順便來香港遊埠，開開眼界，一舉數得，何樂不為。

泰國女傭來香港工作，必須事先獲得香港的工作許可證，通常而言，要獲得這樣的一張工作證，也不是一件容易的事。

不過，由于聘請泰國女傭來港的機構甚大，因此，年來，被批準入境的泰國女傭，為數並不少。

大多數泰國女傭在香港工作完滿之後，必須依限離境，如果有意要再次來香港工作的話，須再次在泰國方面辦理入境手續。

兩三年來的反應顯示，祇有少數的泰國女傭會再次來香港工作，大部分是一去不回頭，原因有二，其一是不容易再度獲得批准工作證，其二則是某些泰國女傭，不願意在香港逗留太長久，因為泰國的語言與香港的各類地方語言，根本是風馬牛不相及。

那些女傭在泰國應聘之前，必須會通一點英文，否則，她們根本沒有可能來香港做女傭呢！此所以，來港的泰國女傭中，有不少是剛畢業的書院妹。（杜朗）

愛裸露身體是心理病症

在別人面前，脫光了衣服，被認為是一種不禮貌的舉止，甚至有可能會被認為是一個有裸露狂，或者是心理不正常。

不過，有時候，新事物往往是會使人感到意外的。

在醫學界中，最近竟然出現了一種名為「裸體心理治療」的科目。

這種新的心理治療方法，是最新施行不久，因此，大多數人對這種治療室，還感到相當陌生。

經過了實驗證明之後，西方一些醫生已經過這種新的心理治療術，感到極有功效。

醫生們說：以一些心理上產生不平衡現象的患者，進入一個經過特別設計的心理治療室，大家全身赤裸相對，將個人心裏的積鬱悶氣坦白的對着臉前的赤裸人士，大家盡情傾訴，大家都心情會感到特別輕鬆。

根據那些心理學家說，把心中的任何痛苦，毫無顧忌的向眼前的同病相憐者傾訴，很快便有一重如釋重負的感覺，而且會把精神集中到對方身上，因為他們也有他們的痛苦向你傾訴，在一述一聽之中，你根本就忘記了自身的心理痛楚；一個小時後，當你由全部都是裸露者的治療室出來的時候，穿上衣服，走在街道上，你的心情會感到特別愉快，渾身輕鬆。

那些專家同時指出，如果一個人願意光着身子走入治療室，依照醫學家的方法去做，幾個月後，他們的情形，一定會大為好轉。

但是，假如他們走入了治療室，竟是一語不發，獨自一個坐在，直望着那些赤裸裸的人羣，那麼，他們所能得到的治療效果，是極之細微的；這種固步自封的方法，違反了醫生們的治療方針。

醫生對每一個接受治療的人說，假使他們想盡快收到治療效果的話，他們要爭取發言，細聽別人的傾訴，不要沉默的站在赤裸人堆中。

能夠迅速收到好效果的唯一方法，是當自己走入赤裸的治療室中時的一分鐘，便將自己設法投入話題中。

別以為這是很無聊的做法，這種特別的方法，目的在於使心理不平衡者，能夠在治療室中求得發洩。

所謂發洩者，是求心理上的發洩，而不是生理上的發洩。

通常而言，一個人，不論精神多憔悴憂慮，當他們由赤體心理治療室走出來的時候，他們一定會露出一副精神煥發的樣子。

研究這種赤裸心理治療的專家說，一個極微的心理不平衡者，參加裸體心理療室不出三個月，他的不平衡心理，便會走向健康之途。

並沒有年齡及體重之分，甚至男性或女性，同樣可以進入治療室中接受治療。

有人曾經提出詢問，當一些年青男女，赤裸地面對着面，是否會引起一些色情的事件？

根據專家們的紀錄，這是不可能發生的。甚至是一個色情狂患者，也不會做出一些傻事來。

因為，站在他臉前的人，都是赤裸裸的，沒有任何特別神秘之處，而患者本人也是一絲不掛，在這種情形之下，發生意外的可能性甚低。

每個人的赤誠相對，使他引不起一些衝動，更可況，治療室中的色調，以及所播放的音樂，都是可以令人精神鬆弛的。

由於這種裸體治療有效果，被大部份人稱為時髦的心理治療方法。不過，這種治療方法，也不是任何人都適用的，參加裸體心理治療的人，事先必須經過特殊檢查給認可後，始會被派入裸體治療室。

隨着日子的增加，裸路治療已越來越多人認識，由於它的功效不俗，預料還有更多人會自動接受這種心理治療室。

不過，一些心存邪念，企圖混水摸魚，到裸體心理治療室欣賞裸露風光的話，很容易會無所遁形，因為在裸體心理治療室內，設有特別的電眼，分秒在「研究」患者的反應。（杜朗）

七彩詩筒

香港之春

詩：高景　圖：華生

冷暖不常多感冒，
莫將天氣比人情，
杜鵑開燦紅棉老，
我愛香江是紫荊。

香港的春天，是感冒季節，連日冷暖不常，感冒又流行了。但賞花也不慈綻實。處處是杜鵑紅棉花開，雜以紫荊，彩色繽影，不愁沒有好題材。

植物提煉避孕藥

使用藥物避孕，是全世界上女人最普遍的不要添丁的方法，但是迄今科學家仍在努力找尋一種比較可靠及安全的藥物，使女人吃了不會起強烈的副作用，也許現在真的有答案，澳洲已有一種植物，用來製造避孕藥片，據說安全可靠，不過，以前未為人重視而已。

大約十年前，蘇俄的植物學家在澳洲蒐集了一些土生的植物，它的葉子是尖的，有穗的，看來尋常，把它拿回去，經過了培養及提煉之後，發現它會有非凡的作用，可以製造避孕藥，此後，曾用它來煉製避孕藥供給東歐共黨國家的女人使用，此植物叫「向下生」草，後來證明在避孕用途上，是如此有效，蘇俄甚至出了一枚郵票紀念這一種了不起的發現，遂漸受西方國家重視起來了，現在才開始利用它。

一般避孕片的毛病，是吃了影響孕婦的胃口，有些起不良的後果，長期服用之後，必須要由家庭指導機構檢查，是否可以繼續服食，那是因為避孕藥的化學組成，各有不同所致，據說澳洲的那種用植物提煉的避孕藥，最大的好處是不影響女人的身體。

澳洲的醫藥界人士認為此植物可以大量栽植，成為一項工業，墨爾砵城的蒙納殊大學科學家說，甚至相信類似的植物，都可以化驗及提煉，用來製造避孕藥，相信不久之後，澳洲無需依靠舶來避孕藥了。由該大學的副校長約翰史賓敦教授領導的一組科學家說：此植物的藥力溫和有效，女人服用後是不會有毛病的，澳洲現在每年輸入的避孕藥達一千五百萬美元，這項生意，應該肥水不流別人田了。

史賓敦教授說，同一類屬的植物，亦可以提煉出含有避孕作用的化學物的，它屬於茄類的植物，長得漫山遍野皆是的，以前大家疏忽了它，大概至少有八十種此類的植物，譬如說其中一種名叫「袋鼠萍果」，幾乎在山頭觸目皆是。用植物製造避孕藥，成本並不昂貴，相信比市面出售的藥更便宜。

蒙納殊大學的科學家，現在更配合阿德雷特城研究院的專家，進一步找尋最適合製造避孕藥的植物，希望在八十多種茄屬植物內，化驗出更有效力的化學物，而又是沒有副作用的。同時他們準備把製造加以擴大。

科學家準備向政府提出要求，成立一個澳洲的製造避孕藥原料及藥物的工業廠，此一種藥廠不但可製避孕藥，且能製造其他的副產藥物如哥的松等。全世界預料在數年內將有一億女人要服用避孕藥，澳洲可以乘機發展避孕藥原料的市場。

世界正缺乏製造避孕藥的原料與化學物，把這一項化學工廠發展起來，正是賺錢的好機會。但是用茄屬植物製造避孕藥，值得歡呼的成就，還是它的服用後，不會有不良的影響，任何體質的女人皆適合。（阿丁）

植物製的避孕藥

頭頂刺花　一般人刺花是刺在身上的皮膚，但是英國男子羅斯新羅濟斯，却標奇立異，在他的頭頂上刺下一只大蠍子的圖案。看來羅斯是一個禿頭的男子，其實不然，他才是廿七歲呢。他把頭髮剃得光光地，然後刺了花，當他在倫敦出街時，吸引許多人注目，不過他說，在頭頂刺花吃不消，曾一度有些麻木，當他的頭部有一幅蠍子的圖案，女人看見多是大笑不已。

澳洲藍寶石礦山 寶石任遊客拾取

現在是鈔票不吃香，實物值錢的世界，如果有一個地方任人去掘取寶石的話，豈不是最大的喜訊嗎？澳洲就有這麼一個免費掘取藍寶石的礦山，英佛里爾山的藍寶石礦，是不用取得專利權去掘寶石的，甚至到澳洲去的遊客，也湧往取數粒未打磨的藍寶石，返回外國去，不止賺回旅費了。

在澳洲如果對八十三歲的小麥老農人阿瑟高殊說，他做了五十年的辛勤農夫，有一天他會發達的，而且非常簡單，祇要拿着一個桶子，在他耕作的附近地區的泥濘中，撈起一桶沙石，淘過一番，即可以用夾子鉗一顆顆的粗糙未打磨的藍寶石了，他一定搖頭及失笑，但今日真的有此可能了，而且加入了在新南威爾斯省遙遠的北部，在英佛里爾山，參加淘藍寶石，他是數百年青男女及中年人，在這個不受限制的找藍寶石的地區的熱心人之一，抑且當局把掏寶石列為吸引遊客的節目的一部份了。

當地的旅遊中心，想出這一個計劃的，在過去十年，他們目擊商業開礦人士，從英佛里爾的河床或山溪底，取走了價值數百萬美元的藍寶石，等如檢拾石子，這個中心動了腦筋，一年前租用一處河溪，約距離市鎮十二英里之遠，邀請遊客去拾藍寶石，祇要是找到了，寶不就是歸他所有，這個方法是如此成功，吸引不少訪客遠道而來。

當局并且委派一個管理人員，直接引導訪客去可能找到藍寶石的地點，使他們容易地檢拾到寶石。就上述的老翁阿瑟來說，他已知道甚麼地方，保證不會落空，可以找到藍寶石的了，看來掀起一陣藍寶石狂。

在這地區看見的景象，雖然比不上昔日差利電影尋金熱或是西部尋金熱那麼熱鬧，但是在河流，有十多個人赤了足，站在浸到膝部的泥水中，掘出泥沙石子，在更遙遠的河流另一端，熱心尋寶石的人，更是跪着用手來檢拾寶石。

他們的行徑不是發傻的，因為在過去十二個月，已在公開尋藍寶石的地點，已拾得五百多顆藍寶石，平均每塊價值五百美元，據說最大的一顆藍寶石，是發現廿卡的寶石，價值達七百五十美元，幾個月前，有一家人從落士文尼亞來渡假尋寶石，拾起一塊藍寶石重四十七卡半，價值約三千美元。使用的工具并不麻煩，通常穿着長可及膝的靴，一把鐵鏟，兩隻桶子，就可以在河流或陸地，挖掘一個洞了，選擇他們認為有可能藏有藍寶石的地點。

把泥沙鏟入桶內，祇是第一步工作，要送到沖洗槽，將大石頭與瓦礫都分開，小心地看清楚是否有粗糙的藍寶石的話，最重要的是把泥漿洗去，如果有任何藍寶石的話，是會沉落底的，因而將一桶細粒沙石，向下倒出，在手上是會發現藍寶石的話，即可以用鉗子把它夾出來。

如果真的有藍寶石，是很容易發現的，有時是細粒的，幸運的話是大顆的，並不是一件奇事，這樣就能割切成一顆好看及優美的寶石。即使是粗糙未經打磨，也可以在陽光看出它的美麗的藍色，對於大多數尋寶石的人，入了寶山是不會空手回的。

藍寶石在世界的寶石市場有價，開始引誘了全澳洲各地的人去採掘，不久之後，澳洲成為全世界的藍寶石中心，不是奇事，因為它比採其他的貴重金屬，容易得多了。（小兵）

至于年紀，也絕不會超過二十以外去。

當大廳內的人們一齊目光一亮，向她投射……

大廳內所有的人們都站了起來，一齊叫着：「小姐！」

但也有例外的，那就是這位年輕人，仍然端坐原位，睜着一雙星目，向玉羅刹打量着。

玉羅刹一舉酒杯道：「少俠，我敬你。」

兩人對乾一杯之後，玉羅刹才嫣笑道：「……你也不問我是……」

電視播音節目

香港電台

一．〇〇 新聞及時事實錄
一五 下午旋律
三〇 婦女講座
二．〇〇 測驗你自己
三．〇〇 粵語新聞
一〇 風虎雲龍集「火島明珠」
四．〇〇 青春交響曲
五．〇〇 三個骨陳任
四五 警察通訊
六．〇〇 新聞及時事實錄
一五 聽吓，估吓啦
三〇 香港傳奇「情場」
七．〇〇 粵語新聞
一〇 新聞之窗
一五 街談巷議
二五 商業常用英語課程
八．〇〇 本港新聞
〇五 競猜每週最受歡迎歌曲揭曉
三〇 趣劇「藍領白領」
九．〇〇 轉播倫敦新聞及今晚時評節目
三〇 空中問答
四五 藝術歌曲
十．〇〇 普通話教授
三〇 粵語新聞
四〇 粵語流行曲
五〇 轉播本台電視組節目「針鋒相對」
十一．一五 新聞及天氣報告
二五 爐邊簷下
三〇 四人夜話「七寸木人」
十二．〇〇 粵語新聞
〇五 時代曲
二．〇〇 廣播完畢

商業第一台

一．〇〇 新聞報告
〇五 小說「父教」
三〇 祝壽祝婚點唱
二．〇〇 古今中外
三〇 「西風殘照香江月」
三．〇〇 藝員五線譜
三〇 一曲寄心聲
五．〇〇 天羅地網
六．〇〇 新聞專輯
三〇 十八樓C座
七．〇〇 新聞簡報
〇五 時代曲
三〇 點播小說
八．〇〇 新聞報告
一〇 賽馬座談會
三〇 點播小說
九．〇〇 名曲雅集
三〇 懷想曲
十．〇〇 新聞報告
十一．〇〇 天氣報告
〇五 秋燈夜語
十二．〇〇 子夜曲
三〇 新聞報告
三五 廣播完畢

商業第二台

一．〇〇 新聞簡報
〇五 時代曲
二．〇〇 股市行情報導
三〇 新聞報告
三五 天氣報告
三．〇〇 今日之歌
三〇 新聞報告
三五 股市行情報導
四五 年青人時間
五〇 新聞報告
五五 天氣報告
六．〇〇 續播年青人時間
七．〇〇 股市行情報導
一〇 時代曲
八．〇〇 升中會考指導
三〇 日用英語教程
四五 大眾國語
九．〇〇 中國文選
三〇 粵曲點唱
十．〇〇 隨想曲
十一．〇〇 新聞報告
〇五 天氣報告
一〇 唱片唱不停
十二．〇〇 新聞報告
〇五 廣播完畢

無綫電視翡翠台

一．三〇 午間新聞
四五 第二劇場「徬徨」
二．一五 每日電影「白髮燕娘懷石胎」鄭碧雲、麥炳榮主演
三．四五 新聞簡報
五〇 七彩「網球雙鳳」片集
四．三〇 「龍虎兒女」片集
五〇 午間電影「雪嶺劍女」由甄珍、武家麒主演
六．一五 七彩「精打細算」
四五 翡翠劇場「長白山上」
七．三〇 新聞及天氣報
四五 七彩「總督奇趣錄」
八．〇〇 觀點與角度
三〇 七彩「心大心細」
九．〇〇 七彩「歡樂今宵」
十．三〇 「針鋒相對」
十一．一五 最後新聞報導
二五 午夜電影「一年一度燕歸來」由新馬師曾、芳艷芬主演
一．五〇 全日播映完畢

麗的電視英文台

五．〇〇 兒童世界
三〇 執法如山
六．〇〇 新聞及天氣報告
三〇 觀點與角度
七．〇〇 杏林風波
三〇 笑話天地
八．〇〇 女幹探
三〇 新聞及天氣報告
四五 船王世家
九．四〇 蓋世才華
十一．〇〇 未卜先知
二五 全日播映完畢

麗的電視中文台

一．三〇 新聞及天氣報告
四五 麗的電視劇「梁天來」
二．一五 「執法如山」片集
三．〇〇 非洲獵奇
三〇 星空奇遇
四．〇〇 錯綜良緣
三〇 新聞簡報及節目介紹
四〇 粵語長片「藍袍惹桂香」鄭碧雲、羅劍郎主演
六．一五 六二五劇場「恩怨情」
七．三〇 今時今日新聞及天氣報告
四五 觀點與角度
八．〇〇 「柔道小金剛」片集
三〇 溫拿週記
四五 喜相逢
九．〇〇 「職業特工隊」片集
三〇 麗的電視劇「天倫劫」
十．三〇 最後新聞報導
四〇 國語長片「春殘夢斷」白燕、馬師曾主演
十二．一五 全日播映完畢

新到春季 男女衣料·服裝
價錢平 顏色美 質料好
台灣民生物產有限公司　九龍尖沙咀總店：營業時間：上午十時至下午七時
旺角分店：灣仔分店：及北角分店：營業時間：上午十時半至下午九時半

奇華著名結婚禮餅
譽滿港九，逢人話好；會經試過，讚不絕口
特備精美餅咭·方便貴客派送
總行 旺角上海街四五八號 電話：K845196
分行 土瓜灣道七十八號E 電話：K648709
分行 深水埗北河街一八九號 電話：K863271
分行 青山道昌華街三十五號 電話：K711612
分行 油蔴地上海街三二〇號 電話：K844901

工商晚報 分類廣告
銷數廣 效力大 收費廉
每段 大字四個 小字卅四個 每天三元 上期收費 不折不扣
凡涉及法律性廣告，請攜同身份証來本報辦理刊登手續。
治刊處
（一）中區辦事處利源東街八號地下 電話：二式五四九五·二式壹三八
（二）灣仔分域街十八號本報廣告部 電話：二七九三零七·二八零七零八
（三）彌敦道壹零零號東英大廈弍零壹室生記租務處
（四）旺角荔枝角道廿二號東興大廈生記租務處
（五）油蔴地上海街三壹九號
（六）九龍城周生生珠寶金行有限公司（太子道四三二號）
（七）青山道周生生珠寶金行有限公司（青山道三二六號）
（八）油蔴地周生生珠寶金行有限公司（彌敦道三二一號）
（九）旺角周生生珠寶金行有限公司（彌敦道七〇七號）
（十）深水埗周生生珠寶金行有限公司（大埔道四七號）
（十一）佐敦道周生生珠寶金行有限公司（佐敦道卅七號L）
（十二）紅磡周生生珠寶金行有限公司（蕪湖街九九號）
（十三）荃灣周生生珠寶金行有限公司（荃灣青山道一九九五號C）
（十四）元朗周生生珠寶金行有限公司（元朗青山道八七號）

商業 中聯搬運公司 專門搬屋
香港H-627922 628973
九龍K-333560 333532
佐敦道K-632345 628647

別墅登而華
環境幽雅·清靜舒適
宗旨實際·中西侍應
九龍尖沙咀樂道21號A八樓（即凱悅酒店後面）

聘請 徵護衛員
徵男性護衛員50名，年30至50，高度：5呎4吋以上，重110磅以上，英文中三或以上程度，要受訓練，日夜輪班工作，有年假病假，耐勞苦，制服，福利，退休，證照等，請臨紅磡馬頭圍道41G六國安全護衛公司人事部。

招租 荃灣廠房 橫窩仔街44至50號新建海林大廈出租大小單位巨型電梯 電話：⑫四三弍八五三 六部

印度神油 男性專用·妙不可言 英國政府註冊 香港政府註冊 註冊商標

醫藥 潘柏 老中醫兼理男婦兒科頑症經驗多
全日在九龍彌敦道312號三樓應診（近裕華南京街口上）電梯按2字 電話：K三一五二八壹

招生 美加國際酒吧訓練中心 一技可傍身
成立由國際酒吧專科導師授課，豪華酒吧餐廳實地實習，設備有證書，午晚班任擇，招收男女學生，速報名。址：旺角彌敦道591號美資大廈五樓402室 電話K303724 樓上按4字 畢業介紹就業

祖傳 岑偉強 胃腸風 病痛氣痛
肝胃氣痛·胃酸過多 腸胃風痛·肚飽作痛 腸胃積痰·胃脹下墜 大便紅黑·消化不良
筋骨走痛 關節腫痛 頭風頭痛 頸項腰痛 手腳麻痺 腰背酸痛 半身無力
九龍醫館：深水埗荔枝角道三三〇號三樓（近北河街口）診症：早九時至晚九時

痔瘡 苗樂天醫師精法 全港獨一 日本痔科名醫 歷史悠久 無痛新法 首創人
立止痔血脫肛 無痛新法 不用開刀 三天脫落 照常工作 神效永遠 檢驗免費 旺角彌敦道 金菊園 電話K九六二二弍四
（保證滿意·獨到法醫）

善補靈藥 外施 強壯堅體·固本培元 有不可思議之效 各處有售 老牌妙藥 知道多運

喉 吳景雲醫師 專科中醫
喉痧喉癰 喉蛾喉瘡 陰虛喉爛 雙單喉症 無論如何症狀，遠近兒童，保證治愈
館址：旺角亞皆老街八十三號三樓 即日見效
若非確有特長 安敢獨醫一味

恤苦憐貧 給他們幫助 給他們希望 請捐公益金

你就是救星 垂危的病人急須輸血 請即到紅十字會捐血

外圍上揚情況未能連貫

港市走勢悶宿

收市價

0.63
1.01
5.45
5.20
1.78
11.00
1.30
5.40
41.00
4.60
1.90
1.70
4.20
7.75
0.95

加山並非贏穩・鐵行力搏會得一分

戰局分析

加山已與錦標絕緣，鐵行正爲護級而戰，今天甲組足球聯賽，看來雖屬强弱懸殊，但因兩隊的處境不同，情緒可能各異，較强的「車房班」勝負無關宏旨，仍未擺脫降班威脅的「火船隊」却亟圖「救亡」，這仗已潛伏了爆冷的危機，雖則鐵行未必能夠搶得全兩分，但倘若達到「求和」，也消强了繼續拼搏的信心，今天加山仍屬可勝難彀。

鐵行現時在聯賽積分表上，爲十七戰兩勝六和九敗，射入十六球，失三十一球，以十分而排列在包尾第三，除了榜尾的電話僅得六分之外，包尾次席的市政爲十八戰得九分，排在第十位的怡和，則爲賽過十八場獲得十一分，亦卽是怡和、鐵行、市政三隊，成爲「梯次形」的排列，雖然市政被看作較有力護級的一隊，遭受陪同降班威脅較大的，仍爲怡和及鐵行，這也刺激起這兩隊「中型班」力爭上游，不祇要向同型球隊「搏殺」，也須向「巨型班」搶分。鐵行此役勢必力撼加山，在聯賽首循環雙方打成零比零平手，「總督盃」複賽，加山以二比一淘汰鐵行，根據以往兩仗的戰績，加山今天雖佔贏面稍高，但鐵行也未必「輸實」，它的「求和」潛力仍不容輕視，倘若「車房班」演出失準，則或有爆大冷門的可能。

暫時仍爲聯賽「七强之末」的加山，在過去十八仗爲九勝兩和七敗，射入廿九球，失廿三球而得二十分。它已與其餘六隊「巨型班」，相差了三分至五分。榮已與冠軍絕緣，甚至要打入四强似亦不容易。聯賽的戰事，在「車房班」已成爲「例行公事」，因其未賽的六仗球隊，祇有愉園及東昇兩場是同型爭雄的也祇有愉園，換言之，南華加山未賽六場，祇有「加愉」一仗仍算大戰，也因「車房班」「已無爭奪聯賽冠軍的機會，亦成爲「中型班」搶分的對象，雖則加山在聯賽次循環贏光華勝流浪，可是却敗於市政，預料鐵行與怡和均有向加山搶分的企圖，倘若今天鐵行能夠爆大冷門，將使聯賽護級形勢帶來轉變。

但，今天「鐵加」之戰，是否被「火船隊」搶得全兩分呢？這也令人感到「奇蹟」不易出現，「車房班」的勝負仍未完全脫離「梅花間竹」的定律，前仗勝光華，上賽敗於南華，則今天又到了加山可以贏波的時候，這可能使志在搶分的鐵行陷於力拼不逞。不過，加山的所謂勝負「梅花間竹」，可能因它並無固定型格，一枝仍未練成「隊型」的「巨型班」，過到肯拼肯纏的中型球隊，仍屬未易言勝。

在護級的形勢，鐵行已到了非搶分不足以圖存的關頭，今天對加山之後，尚有六場未賽，對手爲精工、市政、光華、南華、電話及東昇，假如今天能夠向加山搶得一分，則將來與市政碰頭，尚可望擊敗對手而穩定局面，事實上，鐵行未賽的各仗，祇有對電話的一場，較有把握取得全兩分。故在這種趨勢下，鐵行的五場對「巨型班」賽事，仍抱着「寸土必爭」的決心，加山既爲七强戰績較遜的一隊，鐵行今天也作將來搶分的考驗。

自從印尼新的「援兵」鄒達及夏當奴抵港以後，鐵行的攻力已見加强，雖然該隊的幾個外來球員，身材方面仍難與洋將爭衡，但祇要練出較快的速度，仍可利用腳法而作爭奪。在防守方面，鐵行已算頗爲穩固，仍可望抵禦加山前鋒的進攻，倘能鉗制「箭頭」賓尼，則「車房班」的中路威脅勢將減弱，一變後衛也應該能夠盯緊，倘梁維光能看緊武勒比，則加山的進攻威脅也減低，要爭取入球亦將較爲困難，此役鐵行可能採取密集防守伺機突擊，在聯賽首循環，鐵行曾挫東昇而打開勝利之門，「總督盃」初賽亦曾淘汰愉園，故仍有威脅「巨型班」的力量，目前到了護級的重要關頭，鐵行今天可能有超水準的演出。

然而加山的後防也相當堅固，假如中路守將不致因踢「高竇波」而誤事，則鐵行前鋒未必能夠破關。論雙方的實力，加山仍較鐵行爲强，此役仍有可勝之道是「火船隊」祇能「求和」而已。

加山兵馬羣像

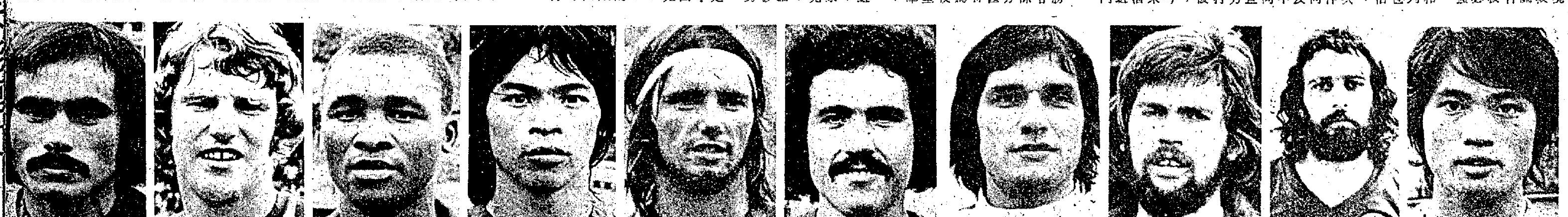

朱國權　史提芬　仙奴域　羅卡士　湯瑪士　安德遜　陳毓　武勒比　賓尼　愛保羅

工商晚報　體育

加山不一定打得好 鐵行必盡力去攞分

今日之戰

甲組足球聯賽今天續有一仗，加山對鐵行，下午四時，在花墟球場開火，預備組聯賽光華對加山，于下午二時十五分打頭陣，票價照常一律五元。

目前甲組聯賽成績表上，鐵行比賽十七場得十分，位于末尾第三席，降班威脅極大，正急于爭取積分護級。加山則十八戰得二十分，已無希望逐鹿冠軍，所以，今天一場比賽，勝負祇有對鐵行關係重大，對加山却沒有大影響。

加山與鐵行本屆已比賽兩場，聯賽第一循環相遇，雙方賽成零比零平手，總督盃複賽交兵，則加山以二比一告捷，是卽過去兩次碰頭，鐵行仍未贏過加山。

加山這一支鉅型班雖然擁有不少外援，但好手却不多，而且前鋒埋門沒有把握，演出時好時劣。最近他們與南華爭奪總督盃決賽權，卽因前鋒無力破關而淨輸一球。今天與鐵行對壘，論人腳他們無疑佔優，贏面甚大，但因爲前鋒傳射工夫差，就成爲可勝而不穩了！

鐵行在備受降班威脅之下，戰意特別高昂，最近在聯賽卽曾以一比零勇挫怡和，所以，實力上鐵行雖然稍遜于加山，今仗贏波機會不大，可是加山前鋒向來失準，而今天一場比賽兩分得失又關係不大，這樣，祇要加山的戰意略爲鬆懈，拼命掙扎搶分的鐵行就有隙可乘。

有何所見

袁權益打得好生 元朗抬咗三隻蛋

元朗昨日雖佔較多攻勢，但以零比三敗於東昇腳下，由於一隻十二碼自由球被仇志强救出，當時以一球落後的元朗全軍出擊以圖扳平，也形成後防空虛，給袁權益利用兩次罰球機會而告「梅開二度」，於是元朗也淨輸三球。

護級榮已大功告成的元朗，昨日仍有旺盛的鬥志，而且也踢出「進攻足球」從這場比賽的作戰方式一則「鄉親班」已不再像搶分護級時期的採取緊密防守，而爲旨在考驗進攻的力量，一隊「青春班」的力爭上游值得嘉許，其致敗因素雖屬技不如人，惟充滿了進取心的年青球員，則其將來有更佳的成就，亦可預卜。

兩次被判罰球，都被袁權益在二十碼射球而破了「人牆」，這是元朗於下半場再失兩球之後，對於傷陣仍須加以檢討，雖則「益仔」的射術甚精，能夠尋漏洞，惟這兩次罰球，其中一球「掛網」，另一次則由球門右下角劉柱而入，亦使鄉親班守衛對於排「人牆」方面，

梁能仁主罰十二碼自由球，雖然射得不太勁，但角度已相當刁鑽，遂畢竟仇志强經驗好，反而使元朗無法扳平，反而因爲全力反攻而致再多失兩球。

到花墟場的觀衆三千零五十七人，門劵收入一萬五千二百八十五元。

開賽後八分鐘，溫耀球盤過曾廷輝，傳球給葉振發射門，球爲仇志强所接，十一分鐘，葉華偉助攻，由左邊傳球出，梁能仁勁射，球斜出界。廿三分鐘，袁權益在離門十八碼射斜。廿七分鐘，溫耀球受傷離場，以游煜華上替。三十二分鐘，東昇進攻，元朗守衛將球踢出，翁偉國截得傳上，鄧沛强在離門十五碼射入，東昇以一比零領先。元朗反擊無功而退，上半場東昇暫勝一球。

換邊再戰，兩分鐘，葉華偉傳球上，盧福興在禁區內接應，被麥天富剷倒，元朗得十二碼自由球，梁能仁主踢，但爲仇志强撲救，元朗失去扳平機會，反攻益急，十五分鐘，李德權入替洪奕成。十七分鐘，翁偉國由中路推進，文錦棠犯規，東昇在禁區外「娥眉月」處罰球，袁權益一射，掛網而入，成二比零。廿一分鐘，袁權益推進，爲葉華偉所阻，東昇再得罰球，袁權益在二十碼外主踢，射向右下角，遂成三比零。元朗仍力拼，但無法破得入球，東昇遂勝三比零。兩陣如下：

（東昇）仇志强　廖錦明　曾廷輝　麥天富　廖榮鑣　馬迦祥　鄧沛强　袁權益　翁偉國　袁權韜　黃達財

（元朗）張耀東　葉華偉　文錦棠　黃煜榮　許植强　洪奕成　梁能仁　盧福興　溫耀球　葉振發　李龍國

亞青盃賽期近 港隊訓練積極

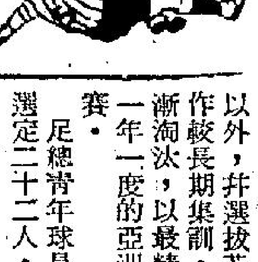

亞洲青年盃，本屆經定四月四日在科威特揭開戰幕，足總由舉辦青年盃事、訓練、選拔、再訓練，現在已經到了最後階段，今晚八時將在香港會場出戰香港會，以資切磋。

足總由何應芬任教練以後，青年訓練小組已經作了有計劃的長期訓以外，并選拔若干青年作較長期集訓，然後逐漸淘汰，以最精銳參加一年一度的亞洲青年盃賽。

足總青年球員上週經選定二十二人，作最後考驗；今晚對香港會以外，預定星期四下午四時半在跑馬地對先得稍，下星期一（十七日）將開入烏溪沙集宿集訓。

七五年代的香港青年球員，已經不再是「擦鞋仔」了，他們「尊師敬長」、「非禮勿言、非禮勿動」，卽毋使人刮目相看了。是值得一讚的。

足總青訓小組經決定星期一進入烏溪沙，星期六出來，練到二十八日出來。再作一、二場友誼賽，考驗他們球場的「反應」與對技術的運用，然後決定十八名青年球員，除了上屆還有未超齡四人尹志强、馬天雄等外，其實只選十四人。

本屆參加亞青盃賽，除了主辦國科威特以外，還有香港、巴林、中共、印度、伊朗、伊拉克、日本、北韓、大馬、菲律賓、星加坡、司麗蘭加、叙利亞、緬甸、亞拉伯聯合酋長國等十八國。（江）

加山鐵行陣容

（加山）朱國權　羅賓甫　羅卡士　安德遜　史提芬　陳毓　賓尼　湯瑪士　黃銘雄　愛保羅　武勒比

（鐵行）郭德先　梁維光　梁棠洪　胡渠根　吳永明　仙奴域　陳志佳　祈達　李安度

仇志强救出十二碼：元朗昨雖以零比三敗於東昇，但攻勢甚盛，在一球落後時，元朗盧福興（中）在東昇禁區內被踢倒得十二碼罰球，但被仇志强撲出，未能扳平。圖爲盧福興被踢倒地情形。（李就攝）

花絮

鐵行挾去仗力挫怡和之餘威，今午再向加山搶分護級，爲了增强攻守力有龔華傑及蔡韓玉兩員傷將今仗傷愈決復出上陣搏殺。本來鐵行昨午久練，

鐵行要博殺搶分 兩傷將決定復出

但爲着保持養精蓄銳，所以臨時取消，但各球員全部在宿舍休息，準備今向加山一逞。

「小黑」姚卓然指出：過去鐵行曾先後兩度與加山交鋒，首循環聯賽，雙方曾戰成零比零，至于在總督盃鐵行重逢加山，亦僅以一比二敗于加山，今在第二循環再度交鋒，已屬雙方第三度交鋒，但鐵行實力已增强，如果大家保持水準演出，有機會向加山搶分，而且加山今仗並非太苛，目的仍是抱一分主義。

雖然加山近況奇佳，最近亦曾擊敗光華，不過去伏則敗于南華，水準似屬不穩，究竟今仗表現如何，實難以揣測，不過鐵行目前降班威脅已受到很大之壓力，雖然去仗能挫敗怡和爭得寶貴兩分，使到護級前途露出一線曙光，所以今仗仍須乘勝追擊，希望能夠全力向加山搶得寶貴兩分。

「小黑」姚卓然爲應付今仗，早已擬定今仗作戰之計劃，就是門將郭德先，後防四人崔永生、梁棠洪、龔華傑及梁維光，中場三人由吳永明、夏當奴及陳志佳組成，前鋒則由三員印尼球員打衝鋒，是蔡韓玉、李安度及祈達、以上這個「四三三」陣式，目的是先求穩守而伺機突襲，由三員印尼前鋒上前搏殺，希望有意想不到之收穫。

因爲加山平均實力與鐵行相差不遠，同時加山目前舉標無望，今伏可說是例行公事之比賽，如果屆時鬥志有懈，鐵行便有機可乘，所以昨晚軍事會商時，會長呂財及領隊周啓奎不斷鼓勵各將今仗多走一步，同時還希望首先搶得領前之優勢以壯士氣，始能收得事半功倍之效，最後「小黑」認爲鐵行各將近況不俗，屆時如果保持去仗過勝怡和一幕水準之表現，很有機會而加山搶分。（廣）

麥天富險些踢中李龍國：東昇昨三球擊敗元朗，圖爲東昇麥天富（右）解圍，險些踢中衝前之李龍國。（李就攝）

港督盃賽有劇爭 福馬進步可作胆

論馬　張基

週末舉行的一項錦標，爲港督盃賽，由第一班馬角逐，報名馬達十七匹，場面相當熱鬧，雖然上陣馬不會超過十二匹，但由於參戰者已是目前頂班的精英份子，預期有劇鬥場面出現。

布廐屬下的番攤，備戰轉趨鬆懈，相信將乘權一次。其餘的布廐馬，將會配足人手上陣，已過檔的有氣功用蘭尼、快名駒白禮棣、百戰雄師嘉華達等。

摩廐屬下，此賽報名馬四匹，而從操練動態忖測，小摩會仍誓永勝效勞，亦成爲此場的爭勝要角。

關係單純而有威脅的馬，則爲杜廐的名威、米廐的福馬。

從表現評價，布朗馬房的氣功，並非一匹有特探別駒的衝刺，此點不無疑問。廐侶百戰雄師，有愈戰愈勇的趨勢，今番機會，並不下於氣功。至於快名駒，雖有白禮棣之助，但實力上已屬較次的一環。

永勝上仗在短途出擊，表現相當進步，此駒擅以較長途程更合走勢，若以上回表現衡量，番攤亦不敢言勇者，今仗機會，坐位可贏。

福馬在今季初期，狀態一度陷於低潮，直至前仗出一二三五公尺，全程力抗番攤，始表現出盛期水準七、八，但此仗硬拼之後，却有流鼻血閒，故此上仗走同程，存有試馬性質，其敗不足爲據，今番晨課所見，狀態已盡復舊觀，事實一六五〇公尺亦更合走勢，相信定會拼個明白，能一舉而壓倒布廐馬及摩廐的永勝，此駒最具資格。

名威移師杜廐後，狀態漸有轉機，但現時水準，照看仍未及上季贏馬時，看來注意則可，捧場非此時了。

綜合評價，初步的選擇，以福馬作馬胆，摩廐的永勝及布廐的百戰雄師則作配搭，氣功有較佳

外圍投注受歡迎 馬季將依期煞科

中圈動態

本季賽馬共編卅天日馬，十二天夜馬，由於英女皇訪港增辦一次夜馬，全季比賽，增爲四十三次，有二十七次比賽已相繼完成，目前僅餘十五次賽事，包括十天日馬，五天夜馬，賽馬季已漸入季尾階段，本季賽馬歇暑時，將利用假期，遷入在馬房旁邊新建成之辦公大樓辦公，所以馬季不會延長，賽馬季將依期在五月十七日煞科，下季賽馬是否提前開鑼有待下回分解。

馬會本身亟欲增加夜馬次數，並欲將賽馬季延長，在過去幾年，受警方及其他體育活動之社團所反對，以致未能增加，財政司現動議下季賽馬增加博彩稅，由百份之七點五，增至百份之十，有人認爲此舉並不高明，抽稅重使派彩減低，經營黑市馬者，又有化算，現正有若干昔爲黑市馬之投注，已被逐漸納入馬會各項場外彩池中，故使到博彩稅之收益，大爲增加，因此馬會總經理彭福少將，亦認爲只能對孖Q、四重彩、六環彩等黑市馬不敢接受之鉅彩外，彩池增稅，對於孖寶、連贏、溫拿位置等投注之博彩稅，不宜劃一提增。

開源方法將賽馬季延長，增加賽馬次數，一方面可以打擊其他黑市賭博，一方面可以將流向澳門賭場之若干投注，納入賽馬，此亦爲增加稅收之一項良好途徑。

但亦有人持異議，認爲政府不應單在稅收上着眼，應該攷慮到增多博彩機會，等於鼓勵賭博，爲長遠計，不應過份鼓勵，事實上，目前的四重彩、六環彩、孖Q，已有部份市民沉迷。

亦有事實顯示早期在新區活躍之字花，由於有若干投注，已轉入賽馬博彩，字花之賭注已大減，外圍黑市之狗馬，賭注亦不及以前多，目前馬會彩池轉入合法彩池之一詛，將黑市賭博劃除，有助於肅清貪汚，此點亦有其道理存在。

上星期三夜馬六場投注共有二千八百五十萬零七千九百元，成爲夜馬新紀錄，上週末賽馬因期密，投注稍爲下降，但仍有四千三百四十餘萬元，一週之內，賽馬博彩共達七千一百六十餘萬數字相當驚人，預料季尾時投注數字，可能爬上另一高峯，財政司估計增稅後，可在博彩稅中，增收二千七百餘萬元，其實不增稅，亦可多一億或數千萬元，因馬迷投注踴躍之故。

本週賽馬只編排一天，在週末（十五日）舉行，由本季起開辦之港督盃，將於是日舉行。

呼呼有爆冷機會 明龍泉今次係波

四方八面

本週末的賽事，第四班跑一六五〇公尺場合，爲最佳之投注對象。今次再度上陣之揷班英國種新馬，已值得吼住了，但金來好過得運馬。

其餘，如明龍泉及係得吼、易贏兩新揷班份子，也會來一次與舊馬作眞正對抗。明龍泉是擺明在該班佔盡優勢者，今次路程合，我的觀察，此駒今次是必然全力爭勝的。

高客如有意再來一次，也有實力。眞好運亦然，不過，此兩路兵馬向無連接兩捷的習慣。

至於第三班跑一二三五公尺之報名馬中，要優先注意者，是呼呼、認眞好、少年遊俠。

認眞好質素極高，上次贏得輕易，今次路程更合，有再捷之理。

呼呼上次跑不合之九七五，如在直路一段不是斜跑，已爆大冷腳，今次路程較適宜，則有爆冷機會。

‧曹霸‧

第八班賽事密 短途賽易出冷

第八班馬上半季長期在沙地競賽，由二月份開始改在草地競賽，則已跑過一六五〇公尺兩次，一二三五公尺一次。今期將跑九七五公尺，亦爲此項最短途賽，第八班在草地跑道第一次角逐，報名馬廿六匹，因係短途賽，該不至不分組，而使後備馬多至十二匹也。

第八班初改用草地跑道，曾於二月廿二日跑過一次一二三五公尺，祇得一組，故後備馬有一部份無法補得上。就該賽表現而言，皇冠之寶及感恩將會係今次爭勝之要角。

皇冠之寶今季復勇先在沙地跑道短途位置，改在草地競賽出一二三五公尺，出閘雖然並非最快，但在半哩閘搶出領放，就此一直放回來，返入近會員棚始被感恩越過，到終點時仍有第二，則表現甚好。感恩該次負一三一磅，前頭跟得相當快，落大石坡下坡已追貼了放頭之皇冠之寶，故返回直路後未幾卽勝出，有如此表現之馬，本來在第八班有機會再捷。

當日第八班競賽一二三五公尺之馬其補不上者，以雙成、得捷、綠林等駒較佳，在近課所見則綠林恢復積極操練準備，是有意應付爭此次之一二三五公尺，亦係實力份子。

鐵寶上次跑一二三五公尺得第三位置，表示前速不夠快，但後上有勁，質新已勇但速度欠佳亦祇希望爭一位置而已，贏則絕不容易。

出術降至第八班見復操起卽有爭勝之力，但二月下旬出一二三五公尺，前頭既放不出，且沿路跟守在第六位，結果得第八；與勝出之感恩大有距離，演出並不理想。

曾於二月間補不上出一二三五公尺之雙成，近期早課所見，俱能在沙地跑一〇三〇公尺，頗有表現，改在草地跑最短途之九七五公尺，理應跑得接近。

第三班馬中不少英國馬

第三班賽一二三五公尺，報名馬四十六匹，由英國運來之新馬，其而編揷入第三班者，今次報名參加者，亦祇參加短途賽，未有報名第三班另一項路程者。英國馬多參加一二三五公尺者，有中游之光、高富來、雲鳳、新美景、求發、鄉村佳麗、常順等九匹。

英國馬報名參加者漸多，但截至最近爲止仍未有英國新馬之上名者，則此批由英國運來之新馬，究竟實力如何，編班是否有利，抑編班吃虧，尚有待於出賽表現以証明之。由於英國運來馬四多數尚未操好，而編揷入如此高班，則暫時難勝。今報名在第三班短途賽之馬雖多，但看近期試跑，倘難得有一匹有競賽狀態。

馬經

今晨特別鏡頭（客邊欄）

吉利客	1.01.2 (28.2)	丹	御頭盡展	鋒芒甚盛
歡天喜地	1.27.0 (27.5)	摩	全程力留	近況出色
永勝	1.23.6 (26.8)	加	神態威猛	勇況依然
紫金	57.0 (28.7)	呂	落腳尚輕	仍有好感
綠林	1.29.6 (27.4)	游	火氣較旺	勇態復起
全家寶	1.24.3 (28.0)	加	嬌健力足	續見冒升
金鈴	1.28.2 (29.2)	池	身輕步捷	態況勝前
氣功	1.24.8 (27.8)	蘭	態健神生	進步且勇
威健霸	57.0 (27.5)	嘉	衝刺有力	有迴光勇
百戰雄師	1.27.6 (27.8)	嘉	蹄姿淘湧	矚目非常

晨操快訊刊第二頁

港市走勢閃縮 細價股表現佳

今日上午股市走勢

外圍上揚情況未能連貫

本港股市今晨開市之初各類股份大多數以稍低於昨日之收市價開出，隨後即見反覆偏穩，大部份之大價藍籌股份，在今晨的交投中，表現反平淡，雖然在反覆之中，但成價並未見突出的情況，然而一般華資地產股份，則表現較為積極，開市雖然出現較低價，但隨即為一般買家所推動，而創新的高價位，整個上午的交投情況，仍然處於暢順之中。

今晨的交投中滙豐銀行以十五元六角開出，曾衝上十五元八角，隨後即見反覆，怡和以廿六元二角交投，最高以廿六元六角交投，後見反覆，和記以二元八五，曾見升上二元九七五，終無力再上，會德豐初成三元五二五，置地以六元八角開市。

新世界首成一元五六，最高見升上一元六六交投，大昌以七角八仙開出，最高見衝上八角五仙交投，廖創興則由八角半開出，最高成九角四仙，而以九二仙收市。

由於買家業的關係，昨市全日四會總交投達一億四千一百零一萬元，而恒生指數上午見挫四·六五，於下午空貨客補入，而見稍彈二·九三，終於全日抵挫一·七二，市勢表現頗為閃縮，除上午開市一段時間上場較低之外，其餘士即仍表現反覆，下午雖然造勢稍見反彈，但氣勢並未能，且可能會出現，場內大人士仍表示不敢偏低，然以為獲利回吐的現象將會繼續出現，較大的跌幅。

今晨英股美股俱傳來先揚後挫的消息，雖然彼幫專家俱以減息及改善經濟情況為有利消息，但對股市的刺激強度似已減弱，以今晨的消息而看，其交投疏落，而上揚氣勢之飄忽及延疑，明顯已表現出買家在觀望變化之中，後市是否會有在回吐的消化之後再上揚，實有待經濟情況的是否果然會好轉。設若有事實去證明經濟情況復甦，則後市的展望是較為理想的，否則牛皮偏軟的市況將又會再度出現，而本港，若此一支持的信念中斷，則可能出現惡劣的後果。

遠東中午指數
一五六八·四五
升二九·一六

恒生中午指數
三一四·二五
升四·八一

金銀指數

綜合指數
二六·五四
升〇·五三

金指數
二七·〇七
升〇·四九

銀指數
二六·九七
升〇·六一

四家証券交易所 上午成交總額

金銀：一九、二九〇、〇〇〇元
九龍：二、七一〇、〇〇〇元
香港：一三、六九〇、〇〇〇元
遠東：二六、三八〇、〇〇〇元

（昨日指數）
恒生：三〇九·四四　跌　一·七二
遠東：一五三九·二九　跌　一八·六五
金銀：（綜）二六·〇一　跌　〇·一六
（金）二六·五八　跌　〇·三三
（銀）二六·三六　升　〇·二九

羅保

的重要關頭，鐵行今天可能有超水準的演出。然而加山的後防也相當堅固，假如中路守將不致因踢「高章波」而誤事，則鐵行前鋒未必能夠破關。論雙方的實力，加山仍較鐵行為強，此役……

……中一球「掛網」，另一次則由球門右下角劃柱而入，亦使鄉親班守衛對於排「人牆」方面，……

……在香港會場出戰香港會隊，以資切磋。足總由何應芬任教練以後，青年訓練小組已經作了有計劃的長期訓……

（鐵行）梁維光　梁棠洪　胡乘根　吳永明　仙奴城　陳志佳　新達　李安度　武毅比　史提芬　郭德先

時裝節獲良好成績 高品質服裝受歡迎 美商訂單銳增八倍

香港貿易發展局舉辦的「時裝節」於上週圓滿閉幕，廠商已分別接到訂單，據消息透露，美國商人向本港廠商訂購高品質服裝，較去年銳增近八倍。

據其中一廠商指出，以往買家落單購貨是以季節之分，比如，春季開始，就要準備訂購秋冬服裝，現時則減緩了步伐，由於遠期貨要務風險，再加上市場的情況沒有深切的了解，就不敢輕易落單訂購大額貨，而改為小額式落單，這些零碎單額一旦計算起來，從數額上的增長，預料會上升，但增幅也不會很樂觀的。

這次「時裝節」除西德和美國是傳統性的大主顧外，法國商人落單訂購不多，據了解，主要受到法國進口限額影響，若干個法國進口商人，由於成衣進口額不足，訂貨時便要受到進口額的限制。

頗有成就的，是美國市場，今年來卻有佳妙的進展，商人指出，過去港製成衣輸去的是屬於低價貨品，現時已扭轉這個趨勢，而多訂購一些高品質成衣，如與去年比較，高品質成衣的增幅，增加近八倍，但數額大致仍是歐洲總額的四分一左右。

該商人又說，商品質牛仔褲去銷西德等歐洲市場，估其生產量百分之五十以上，但今年可能會稍為遜色，減縮至百分之四十左右。

今年港製成衣售價是否比去年下降，據消息透露，儘管若干原料跌價，預料成衣出口價仍維持過去水平，因為滙率動盪，費用增加，再加上短期付運的困難，如果減價是無法應付龐大的開支。

倫敦股交投活躍 昨日指數三一二

【倫敦十日美聯社電】星期一倫敦股市交投活躍，若干類股上揚。金融時報卅種工業平均指數於收市前提升四點，但收市時跌一點三，為三一二。主要工業股升一至二便士，登露升了五便士，收市為四五。金礦股企穩，石油股下跌，英國石油和殼牌公司推延宣佈盈利的情況。

昨日四家交易所

上午成交總額：八千二百八十四萬元
下午成交總額：五千八百一十七萬元
全日成交總額：一億四千一百零一萬元

本報獨家報導 英美加黃金期貨市價

加拿大溫尼伯黃金最近期貨收盤：
週一每安士成　176·90美元
前市每安士報　177·50美元
（下跌0·60美元）

美國紐約週一收市價：
每安士成176·70（下跌0·80美元）

倫敦金價收市後掛牌：
×週一每安士買入價×週一每安士賣出價×
176·00美元　177·00美元
前市每安士買入價　前市每安士賣出價
177·25美元　178·25美元
（下跌1·25美元）（下跌1·25美元）

昨日十種漲幅最大股票

股票	前收市價	昨日收市價	漲幅百分率
好世界	〇·一三	〇·一八	三八·四六
非士集團	〇·六五	〇·八六	三二·三一
孚隆	〇·二五	〇·二三	二八·〇〇
明輝	〇·三五	〇·四四	二五·七一
順帆	〇·三九	〇·四九	二五·六四
世界	〇·二〇	〇·二五	二五·〇〇
安達臣	〇·四五	〇·六〇	二四·四四
金山	〇·六〇	〇·七〇	一六·六七
騰君	〇·七三	〇·八四	一五·〇七
屈臣氏	二·三〇	二·六〇	一三·〇四

昨日十種跌幅最大股票

股票	前收市價	昨日收市價	跌幅百分率
永鴻基	〇·二五	〇·二〇	二〇·〇〇
油蔴地	一二·四〇	一〇·六〇	一四·五二
遠東	〇·五二	〇·四五	一三·四六
財務地產	〇·五八	〇·五三	八·六二
會德豐A	三·二五	三·〇〇	七·六九
建煌新記	〇·五四	〇·五〇	七·四一
夏香	〇·三〇	〇·二八	六·六七
廖創興	〇·九〇	〇·八四	六·六七
聯邦A	〇·三二	〇·三〇	六·二五
海外信託	二·四五	二·三〇	六·一二

昨日十種成交最多股票

股票	成交股數
新世界	七，四九六，二〇〇
和記	三，九四八，五三〇
大昌	三，七八四，〇〇〇
置地	二，五九九，五〇〇
會德豐A	二，〇二九，〇〇〇
大生	一，四九四，〇〇〇
華光地產	一，〇一〇，〇〇〇
滙豐	九四四，二〇〇
寶光	七九二，四〇〇
新鴻基	五八六，〇〇〇

受油價牽動而暴漲 商品行情轉入低潮 路透商品指數徘徊於千一點

……慮於穩定。此一趨勢萌芽於去年秋季，自入今年，以後，下降速度增快。世界性不景氣後退與消費減少亦屬其最大原因，此一影響，首先出現在工業用原料方面，繼續蔓延至食品原料，回跌至前年秋季石油震盪以前的水準。本年元月底代表着國際商品綜合性指標的路透商品指數（一九三一年九月十八日等於一〇〇），至一月二十日終於在事隔一年半以後，重新跌落至一千一百點大關以下。其後，即在一千一百點左右呈疲勢徘徊。顯然，以石油震盪為契機演成狂漲狀態之後的國際商品行情，如今，業已情勢一轉，迫入低迷時期。

前此，一九七三年秋季國際市況商品隨着石油震盪形成漲勢。再加上恰逢全球性「超越金融緩和時期」，豐裕的投機資金，大批流入非鐵、橡膠等工業原料市場，於是招致空前的狂漲時代。

當年元月初，天然橡膠行情刷新歷來紀錄，四至五月期間，倫敦金屬交易所（LME）非鐵演成聯袂暴漲之勢，其中，銅價更從石油震盪以前每噸八百英鎊價位，五月份一口氣跳升至一千三百七十英鎊地位。

狂漲情勢繼續蔓延至食品原料方面。世人稱為世界穀倉地帶的北美地區以及西歐，東歐等地普遍為反常的天候所籠罩。

作為世界穀物行情中心指標的芝加哥黃豆。從去年初的每滿式耳五美元，跳至十月份的九美元，玉米也從每滿式耳二美元漲至四美元之數。

價位步向下修正。世界經濟自夏季以後節節後退，金融情況亦告轉趨窘迫，面臨到高利率時代。此一趨向首先出現在工業用原料方面，更以非鐵金屬為其典型。

銅受到歐美先進工業國家景氣不振的影響，電線，伸銅品等實銷大幅減退，步步下瀉。本年一月下旬終於跌至五百英鎊以下，與尖鋒時期相較，業已跌至幾近三分之一的低價位，係自一九七三年二月以來兩年之間的低價。由於全球性實際需求的不振，庫存也增，據估計，自由世界一九七四年有關銅的供求，供給過剩幾近四十萬噸，一九七五年未來景氣難望好轉，針對產量六百九十五萬七千噸，消費將……千噸，現貨上，LME庫存也在迅速增加，二月中期高達十七萬噸，達到去年初四倍以上的水準，天然橡膠的跌價，也係全球需求不振所致。屬於最大客戶的汽車，行銷不振情勢自去年春季以來日趨嚴重。美國自入秋以後，各大汽車廠家相繼裁員或關閉工廠，此一情勢並蔓延至歐洲，形成一大汽車不景情勢。為此，去年橡膠世界需求已較前一年下降百分之十，據為指標的星加坡行情。十一月每公斤跌破一百星加坡分，形成一九七二年以來的低價，其後，雖能客告回復，但並未脫出低迷的範圍。

高價向下修正，從工業用原料開始，擴至食品原料，恰與狂漲場面描繪成相同的型態，出現恰好有半年的時間相距。從空前高價暴跌的砂糖動態又為此中的象徵。倫敦糖價以十一月高價為尖峯，開始下降，二月初已經落至三三五英鎊的半額地步。隨着金融的緊縮，投資資金日蹙，各國需要也大步減退。美國一九七五年砂糖消情也將劇減，各廠家將被迫較前一年減產百分之三十以上，原因為供求情勢已趨緩和之故。穀物亦因售價過早，需產所需冷却，行情為此而告下跌。

反映主要商品的劇跌，路透商品指數下降迅速加快。以去年二月二十六日的一千四百七十九點七為高峯，開始回降，去年十二月跌至一千一百點以下，回復到石油震盪以前的水準。

隨着跌價，各生產國家紛紛設法維繫價格。銅出口國家組織（CIPEC）正在對銅施以減產；澳洲羊毛公司（AWC）則投下資金支持羊毛售價於每公斤二五〇澳分以上。橡膠生產國家，以馬來西亞為主，發動減產以謀穩定價格。並策動泰國，印尼採取共同步驟，聯合推動國際緩衝庫存制度。

至於今後國際商品市況的去向，由於世界經濟未見回復的端倪，繼持疲勢的可能頗大。但因各生產國家竭力採取對策，銅、橡膠等工業原料不致再大幅下跌，而今後由春到夏之間的天候，歐美各國降低利率轉取景氣政策乃至投機資金的動向，皆對已臨太低的國際商品市況產生影響。

·靡·

港發改名即見急升 油蔴地無息派被躓

市場內外

舊會搬新址，昨日首天以新姿態開市，人人手揸聲章一個，在那個比舊址濶大三倍有多的和記大廈中「跑來跑去」，令那些「年資」老的經紀感到氣喘如牛，頗有力不從心之慨，無他也，場面過於巨大。

× × ×

四會之中其它三會的金魚缸早已擇日開張甚久，如今香港會的新址中也設有參觀室一處，由裏面可以一目瞭然到市場中的動態，如果股友有暇，大可移步往和記大廈做個遊客也。

× × ×

港發改名美迪臣果然一帆風順，昨日更見「蹦蹦跳」，由開市四角起，做「越級」跳高，至到收市成交價為六角二，短短一日中竟然升咗二角之多，實不容忽視。

× × ×

近來銀行利息低，衆人就將注意力集中股票派息上面，至新會中油蔴地走勢昨日以十二元開市後，就一路向下回跌，跌幅頗令人心寒，不稍三兩下，就跌至低價十元二角，最後未能扳升，卒以十元二角收市，據聞被「躓」，乃是由於股友不滿意派息之故。

× × ×

伊人恤又因業務不振，以致令廠方關門大吉，某君謂，股市中又將增多一批沒有報價、沒有買賣的「無價寶」。

× × ×

消息又在市場四播，傳寶光將有高息三角派送，並在短期內上至四元，此類消息可信與否全靠自己，僅在此本著有聞必錄原則記述。（紋）

股市經濟版

為地鐵分析關鍵路綫等 英國電腦專家抵港訪問

英國電腦專家葛桑日前抵港訪問，並於三月四日為香港著名電腦服務公司渣打接連有限公司主持一次研討會，與本港建築師，地產商，承建商及工程師等人士討論有關電腦策劃及控制工程之問題。

葛氏現年三十五歲，於一九六二年投身電腦事業，最近九年來任職倫敦霍氏工程顧問公司，其間並成功發展一項名為「高級行政策劃及控制」之電腦程序，目前正為香港集體運輸系統之關鍵路綫分析，財務及時間制度進行預測工作。

最近幾年在國際電腦會議及研討會上曾數度宣讀葛氏發表之若干篇有關電腦策劃及控制工程之著作。

金銀月刊十八期出版

正為銀行連續大幅度減息，倫敦紐約等世界各地股市氣候奇妙變化之際，本港股市將何去何從？經已出版之金銀證券月報十八期（二月號）有詳盡精闢之分析及論述。此外，本期刊有金銀貿易場理事長胡漢輝訪問歐美考察黃金市場特輯，圖文並茂，另洗祖昭議員在市政局臨別演詞，是期要目有「世界股市氣候奇妙變化」、「倫敦股市狂漲」、「熱錢何去何從」等。宜各投資者手執一冊，各大書報攤均有代售，每本祇售一元。

本港食糖市 星一片冷淡

【本報訊】在國際行情利淡的影響下，本港食糖市情一片冷落，雖然基本用家方面貨存非甚充裕，但由於糖市趨落，而本港糖價尚嫌偏高，因此，用家與拆商於此時均忍縮補入。糖商表示：就國際糖價從最高時每噸六百五十鎊跌至目前每噸二百七十五鎊來說，跌幅達百分之五十八，但本港幼砂最高時每担三百八十元，現在拆二百三十元，跌幅達百分之四十，相比之下，港市糖價不如國際糖價跌幅大，就過去國際糖價而言，慣常是比本港糖價為高，因此，顯示本港糖價近期祇緩慢的下跌，在這樣情形下，使用家購銷有些戒心。

各地黃金收市價格

【倫敦十日美聯社電】星期一各地黃金收市價（每安士以美元計）：倫敦：一七六·五〇；巴黎：一七九·九〇；法蘭克福：一七七·五六；蘇黎世：一七七·五〇；香港：一七三·四一；貝魯特：每公斤五六九六。

今晨銀行拆息 一厘至一厘半

【本報訊】今晨銀行同業拆息再度趨低，最低成一厘，現徘徊一厘半至一厘二五成交。據銀行人士指出，日資銀行間中大量拆進，調往東京市場套息，昨日曾升至二厘，可是，今晨需求轉弱，拆息率下挫。

上午金融行情表

三月十一日（星期二）

（九九K金價）
開市 994.0　收市 993.4
最高 994.5　最低 991.5
（去息一元四角）

（美鈔）
最高 4·735
最低 4·730

（美電）
最高 4·755
最低 4·750

（雜幣）

日元（每萬計）	162·00
台幣（每千計）	122·00
西貢紙（每千計）	6·00
泰幣（每百計）	23·50
星加坡大紙（每元計）	2·07
星加坡細紙（每元計）	2·06
勞啤（每百計）	53·00
西德馬克（每百計）	202·00
法國法郎（每百計）	110·00
瑞士法郎（每百計）	191·00
加拿大紙（每元計）	4·55
澳洲元（每元計）	6·33
正鎊（每鎊計）	11·30
葡幣（每元計）	0·92

（歐洲金價）

倫敦金價（每安士計）	176·25美元（跌一元七角半）
瑞士金價（每安士出價計）	177·00美元（跌一元兩角半）
巴黎金價（每安士計）	179·80美元（跌兩元九角六仙）

（英鎊）

倫敦轉讓鎊（每鎊計）	2·4050美元（漲六錢）
美國告老士（每鎊計）	2·4045美元（漲四錢五厘）

析港融金

西歐金價一片淡風 金市牛皮買賣兩閒 去息一元四角尾盤九九三·四

【本報訊】週二外匯行情，金價方面：倫敦報一七六·七五美元（跌一元兩角半），瑞士入價報一七六·〇美元，出價報一七七·〇美元（跌一元兩角半），巴黎報一七九·八〇美元（跌兩元九角六仙），加拿大期貨報一七六·九〇美元（跌六角），美國紐約報一七六·七〇美元（跌八角），美國之加哥報一七六·七〇美元（跌九角）。英鎊方面：倫敦轉讓鎊報二·四〇五〇美元（漲六錢），美國告魯士報二·四〇四五美元（漲四錢五厘）。

歐洲金價週一市仍靜淡，交投疏落，買賣兩閒。倫敦金價頭盤跌一元兩角半，報一七六·七五美元，中盤再跌五角，報一七六·二五美元，中盤掛出後造價入價報一七六·〇美元，出價報一七七·〇美元，前市中盤掛出後造價入價報一七七·二五美元，出價報一七八·二五美元，實則上出入價均比前市跌一元兩角半。英鎊扳升，美元轉弱。

本港金市，昨日尾盤為九九六·六，今晨開市報九九四·〇，最高報九九四·五，最低報九九一·五，收市價九九三·四；息價訂去息一元四角，上牌現貨交收共五千兩，公價定九九五·〇。

美鈔報跌，大鈔報四·七三五，普鈔報四·七三〇，美電最高報四·七五五，最低報四·七五〇。日元仍弱，大紙報一六三·〇，細紙報一六二·〇，台幣報一二二·〇；瑞士法郎報一九一·〇；西德馬克報二〇二·〇；法國法郎報一一〇·〇。

美國股票走勢指數

【紐約十日美聯社電】美國股市走勢指數：

種類	開市	收市	昨日收市比較
工業股	七七〇·七三	七七六·一三	升 六·〇三
交通股	一六七·二〇	一六六·八三	升 〇·三七
公共事業	八〇·三〇	八〇·二〇	跌 〇·一九
其他股	二四二·七八	二四三·六二	升 一·一八

美股 尾市再度攀升 指數升六點多

【紐約十日美聯社電】星期一紐約股市在獲利回吐壓力下滑之後，銀行利率持續下降和通貨膨脹漸告減弱的利好因素支持下，市道攀升。杜鍾斯卅種工業平均指數於午間跌了四點，但收市前半小時反升了五點，紐約證券交易所的上升股數與下跌股數是八比五，交投活躍。

據分析，刺激股市的主要原因是：聯邦儲備局調低貼現率，由六厘七五減至六厘二五，是聯邦儲備局今年第三次以半厘的跌幅對商業銀行的貸款。

經紀獲得的消息顯示，國民採購協會報道工業家於二月買入的原料價格下降，是十二個月來首次的現象。

杜鍾斯卅種工業平均指數升六點〇三，收市為七七六·一三。紐約證券交易所的一千八百三十種股票中，上升股為九百五十二種，下跌股為四百九十九種，成交總額為二千五百八十九萬股。

紐約證券交易所普通股綜合指數升〇點三三，收市為四四點八八。

紐約證券交易所成交最活躍股票：

華特系統	五·八七五
新力	一〇·三七五
伊雲產業	五·六二五
阿根鋁片	一五·三七五
威士丁屋	一五·一二五
麵粉公司	二四·六二五
拉馬達旅館	五·五〇
芬利	一五·八七五
美國工業	四·三七五
RCA	一五·三七五

工商晚報上午股票成交報價表

類別	股票名稱	最高價	最低價	收市價
銀行·保險	滙豐銀行	15.90	15.50	15.70
	恒生銀行			73.00
	海外信託銀行	2.45	2.40	2.425
	大華銀行	9.65	9.60	9.65
	友聯銀行	4.20	3.95	4.15
	永安人壽			1.30
航業及倉塢	會德豐船務（A）	3.20	3.10	3.20
	會德豐船務（B）	0.31	0.30	0.31
	新世紀航業			
	萬邦航業			3.40
	萬寶航業			0.35
	亞洲航業	4.30	4.15	4.30
	華光航業	2.60	2.50	2.50
	東方貨櫃	1.83	1.80	1.83
	新海康			
	均益倉	5.70	5.60	5.70
	九龍倉	12.70	12.00	12.60
	安全貨倉			
	太古（A）	6.65	6.40	6.55
	太古（B）	1.19	1.14	1.16
	黃埔船塢	11.00	10.70	10.80
公用事業	油蔴地小輪	10.50	10.30	10.50
	香港電燈	4.025	3.90	4.00
	九龍電燈	15.50	15.20	15.40
	中華煤氣	10.40	10.30	10.40
	電話公司	13.80	12.50	13.80
	電車公司			
	九龍巴士	4.35	4.10	4.325
	中華巴士			
	會德豐（A）	3.60	3.475	3.575
	會德豐（細股）			
	恒隆	2.00	1.96	2.00
	信託公司（A）	1.90	1.88	1.88
工商投資	信託公司（B）			
	怡和	26.60	26.20	26.50
	怡和証券	6.95	6.75	6.85
	國泰股份			1.75
	怡和實業			
	怡南			
	安達臣			
	隆豐投資			
	太平洋	5.90	5.80	5.80
	森那美			7.50
	新英華			0.77
	仁孚	1.98	1.92	1.98
	船務投資			
	輝百美	0.66	0.62	0.63
	利豐家			
	利豐家海外			
地產置業	置地公司	7.10	6.80	7.00
	高富置地			0.52
	亞洲置地			
	建煌新記	0.57	0.50	0.56
	博富臨			0.25
	大元置業			
	啓德置業			0.85
	太古昌	0.93	0.90	0.92
	大信置業			
	燊華			
	伊人置業			
	萬年置業			
	夏利文			0.61
	合和地產	1.30	1.16	1.28
	新鴻基	2.50	2.40	2.45
	南太平洋			0.83
	和記地產	3.50	3.40	3.40
地產置業	麗君地產			0.84
	嘉祐地產			
	華大地產			
	恒生工業地產			
	大昌地產	0.86	0.78	0.83
	兆安地產	0.60	0.57	0.60
	嘉年地產			
	聯邦地產（A）			1.65
	聯邦地產（B）			
	和豐地產			
	四海地產			0.93
	利安地產			
	大生地產	1.45	1.32	1.41
	萬生	0.40	0.30	0.40
	模漢置地			
	華光地產	0.71	0.62	0.67
	利豐地產			
	城都地產	2.90	2.80	2.875
建築	保華	1.69	1.66	1.68
	金門	13.40	13.20	13.20
	青洲英坭（新股）	7.90	7.80	7.90
	港機工程			
	大亞石業			0.52
	海港工程			0.97
	熊谷組			
	信昌			2.40
	安達臣	0.65	0.58	0.65
企業發展	海底隧道			5.80
	長江實業	3.85	3.70	3.85
	寶光	3.65	3.45	3.525
	莊士發展			
	利興發展	0.79	0.67	0.77
	泰盛發展	1.12	1.00	.109
企業發展	世界發展			
	新世界發展	1.66	1.55	1.63
	聯興盛發展			0.60
	遠東發展			
	海南發展	1.00	0.96	0.96
	香港發展			
	廖創興	0.94	0.85	0.92
	廣聯企業		—	
	聯合企業	3.80	3.70	3.70
	和記企業	2.975	2.85	2.925
	太古實業A			
	太古實業B			1.90
	偉大發展			
	新昌	7.40	7.30	7.40
	美漢	0.80	0.72	0.76
	金祐			
	明仁企業			
	捷聯企業	0.73	0.68	0.68
	順福企業			
	偉益置業			
	啓明建業			
	國際實業			
	周生生	0.42	.40	0.41
酒店業	大酒店	6.80	6.50	6.70
	山帝國酒店			
	城市酒店			
	永高酒店			
	海港公司	7.90	7.80	7.90
	美麗華酒店			
	百樂酒店			0.23
	凱聯酒店	1.00	0.96	1.00
	南洋紗廠	9.10	8.70	9.10
	南豐紗廠			2.30
紡織製衣	美豐織維			
	南聯和記	0.63	0.61	0.63
	南聯實業			1.01
	聯紡			
	會德豐紗廠			5.45
	鱷魚恤			
	眞善美製衣			
	長江製衣			
	麗新製衣			
	香港毛紡			
	新馬製衣			5.20
	梅眞尼			
百貨·酒樓及其他	永安			1.78
	先施			11.00
	瑞興			
	大新（公和）			
	連卡佛（A）			1.30
	連卡佛（B）			
	邵氏			
	聯合汽水	5.40	5.10	5.40
	海化大同			41.00
	食品工業			
	星島報業	4.60	4.50	4.60
	橡膠信託			1.90
	聯合橡膠			1.70
	環球電子			
	屈臣氏			
	立興	4.20	4.10	4.20
	生力啤			7.75
	保星旅業			
	莊士集團	0.95	0.83	0.95
	菲立斯			
	松下電器			

……角。……關係單純而有威脅的馬，則為杜廐的名威、米……廐的福馬。從表現評價，布朗馬房的氣功，並非一匹有特窺……的永勝及布廐的百戰雄師則作配搭，氣功有較佳……綜合評價，初步的選擇，以福馬作馬膽，摩廐……非此時了。照看仍未及上季贏馬時，看來注意則可，捧場……得有一匹有競賽狀態。

晨操快訊 刊第二頁

美國指責北越破壞巴黎協議

越共配備坦克猛烈進攻 南越省府邦美蜀被攻佔

【華盛頓十日路透社電】美國今指責北越把五萬人滲入南越及發動巨大新攻勢的行動，是明顯地破壞一九七三年巴黎和平協議。

一位國務院發言人說：北越軍似乎已在南越恢復他們的旱季攻勢，因為南越中部高原傳有猛烈激戰發生。

這發言人說：「這新攻勢一再表示河內公然破壞巴黎協議，並表示戰鬥的新升級。」

他補充說：情報的消息暗示，北越軍計劃在可預見的將來，繼續猛烈進攻。

他說：這種激烈戰爭，使福特政府要求國會批准增加南越軍事援助三億元一事更屬急需。

【西貢十日路透社電】此間外交部今晚譴責共軍今天對邦美蜀城的攻擊，和呼籲友邦政府給予積極的支持。

該部發言人于聲明中說：「戰事仍在進行中。」

又說，政府軍隊曾英勇抵抗，在戰鬥中，共軍坦克十架被擊中着火焚燒。

它說：北越第三二零師參加該役，有一個裝甲營和反坦克砲密切支持一個獨立步兵團和工兵。

【西貢十日合眾國際社電】配備坦克的共軍今日猛烈攻擊省府邦美蜀，並在激烈的肉搏戰後佔據省府邦美蜀。

軍方消息稱：「我們認為該市已被佔據。」

政府特種部隊及步兵仍然分散組成袋形陣地堅守距離西貢以北一百六十三里被圍攻的省府的中央高地。

軍方消息稱最少有一團配備坦克的北越軍在一千發的迫擊砲、火箭及大砲的掩護下圍攻該防守薄弱的城市。

由三十名工兵組成的隊伍首先打破政府軍的司令中心，然後觸發起肉搏戰。

邦美蜀如果失陷，將會是今年以來第二個淪共的南越省府。福隆在正月七日失陷。

消息稱：南越空軍毀滅五輛北越坦克，防守軍隊又以反坦克火箭摧毀另外三輛。

邦美蜀乃南越第二十三師的基地，但大部分人員都被調往百里居對抗共黨對該地區的恐嚇，留駐防守此高地城市只有兩營共一千人。

南越境內續有激戰 共軍進攻另一省會

【西貢十一日美聯社電】南越軍事司令部說：南越各地於星期二仍然繼續發生激戰，在西貢西十哩範圍內共軍向另一個省會進行坦克襲擊。

西貢司令部說：在中央高地南部邦美蜀省會繼續受猛烈襲擊的同時，邦美蜀南方一個省會和三個政府基地軍營經被攻陷，成為第二個省會遭受猛烈襲擊和面臨失守的危險。

據悉：有九名美國人，其中包括一名美國國際發展機構高級職員和八名大使人員在內，仍留在該市，但均安全無恙。

在北部海岸一帶，一個位於峴港南方的縣城與後防總部失却無線電聯絡，顯示該縣城處於嚴重的困境。

該司令部說：峴港、百里居（位於中央高地）和邊和（西區）的三個空軍基地均遭受火箭襲擊。

此次戰事，是共軍在一月第一週佔領福平省會（西貢以北七十五哩）以來最激烈的一次。

隨着共軍在南越中央高地邦美蜀省會（西貢東北一百六十哩）地區加緊進攻之後，南越政府軍於本月十日向該個省會進發。共軍在坦克率領下，衝入該省會，並在激烈的肉搏戰後攻佔該個軍事哨站。（合眾國際社）

【西貢十一日路透社電】南越軍方人士說：在共軍於昨日滲進中央高地邦美蜀市後，政府軍和共軍今日進行逐屋戰，雙方均佔有該市的一半地區。

他們說：政府戰鬥轟炸機迭次轟炸該市的外圍，以便設法驅走共軍。

棉共砲轟金邊機場 美機空運未受影響

【金邊十日路透社電】棉共砲手今日向金邊和普陳堂機場發射五十多枚火箭，引致六人死亡和二十二人受傷。

其中一枚火箭擊毀一架DC一三式運輸機，但該機場仍然工作，同時美機繼續空運食米和燃料。

正當戰事在被圍攻的金邊週圍發生時，軍方人士說：一項為掃蕩該機場以北地區而發動的龐大軍事行動，迄今仍未見有明顯的進展。

這些人士說：自從該項軍事行動於數日前在金邊以北約七哩發動以來，經有二十名政府軍喪生。

【金邊十日合眾國際社電】共軍星期一日繼續對金邊防綫施加重大壓力。

最激烈的戰鬥，發生於被圍首都之北六哩的白尼奧附近，該處有三營政府軍和一隊軍車，試圖打通比防尼奧通往第七師基地杜任安披的公路。

西方人士描述這次戰鬥，「打得很兇狠」。普陳堂機場之西五哩之處，據報發生戰鬥，該處政府軍特種部隊企圖收復杜立爾鎮，和掃蕩轟炸金邊生命綫的叛軍大砲和火箭陣地。

叛軍砲手星期一日，將三十發的火箭和砲彈射入機場和鄰近的鄉村，擊斃一人和擊傷六人。有四枚射向金邊市的火箭落入湄公河，未引起傷害。

美國的食米、燃料和軍火的空運，未因機場遭受砲擊而停頓。

此後杜立爾和掃蕩叛軍砲兵陣地的行動，是於去週發動的。自展開後，在離目標一千碼之處被阻遏。

政府官員星期一日說：高棉總統諾爾如常工作，雖然謠言蠡起，有說可能發生政變，亦有說內閣改組。

福特深信高棉可望安渡雨季

【華盛頓十日美聯社電】一位總統府發言人於星期一堅持可使高棉有安然度過雨季的「相當機會」，而且美國政府覺得，諾爾是否繼續在職，此事仍由高棉人自己來決定。

新聞秘書尼森對於國會批評福特總統為高棉要求二億二千二百萬元軍事援助一事的人士所提出的問題，給予如上答覆。

尼森反駁參議員韓福瑞的評論，那是金邊美國大使館發來的電報，認為增加軍事援助便可能有助於解決高棉問題的希望極微。他說：總統已閱覽過來自高棉的所有電報和報告，而福特根據這些報告已經作出他的聲明說，倘無美國援助，高棉將沒有生存到雨季的機會，但如有美國援助，它是有「相當機會」的。

尼森說：金邊美國大使館發來的報告表示，「叛軍實力已因他們自己的損失而受到削弱」，而且，如果諾爾政府能生存到雨季，叛軍可能有意考慮循談判來解決紛爭。

尼森對於參議院共和黨領袖史葛之星期一聲明，亦有一種答覆。按：史葛於星期一發出聲明說，美國「應盡最運用所需要的壓力」，以獲得高棉政府領導人的立即更動。

尼森強調，高棉有一個是百分五十五人民選舉出來的政府，而諾爾是在選舉中擊敗兩位對手來取得勝利的。尼森說：「壓迫一個合法選出的政府辭職，這不是美國應為的事。」

歐洲美元穩定 英鎊價格下跌

【法蘭克福十日路透社電】美元今日在西德外滙市場固定於二點三三零馬克，這是一個月的最高水平，雖則在收市時回跌至二點三二四零馬克。

市場人士說：儘管美國貼現率減低，美元的上升是因為預料西德貿易盈餘的減少，及西德、荷蘭和英國的銀行利率於上星期降低。

英鎊從上星期五的五點六一一及今日開市時之五點六二下跌至五點六零六馬克。在晚市交易中英鎊再跌至五點五九零馬克。

雪梨豪雨成災 交通陷於停頓

【雪梨十一日路透社電】雪梨在狂風暴雨侵襲下下了六時半的大雨，使到這個澳洲最大的城市陷於癱瘓，交通也停頓起來。

多條道路及住戶、商店均遭水淹，多架汽車在昨晚的暴風雨中被吹落海。

雪梨氣象局人員在六小時內錄得六吋半雨水，其中五吋雨水是在九十分鐘內降落的。

這場暴風雨，是由旋風艾麗遜所促成的，氣象局今晚說：艾麗遜已吹入塔斯曼海，向東南海岸吹去。

公共交通均陷於混亂，電力火車亦停止行走，地下鐵路則被水淹，巴士亦因道路遭淹浸而停駛。

一條連接雪梨市與西面近郊的橋樑已封閉數小時，因當局恐怕橋樑會倒塌下來。

目前，僅有一名男子據報遭洪水沖走而失踪。

瑞典警方戒備 保護外國使館 防止赤軍綁架

【斯德哥爾摩十日法新社電】一家報章今日報導：幾天來瑞典警方已加强此間外國使館的保安措施，因為他們恐怕日本赤軍派好戰分子會進行綁架行動。

該報說：警方恐怕赤軍派會脅持人質，以換取兩名於上星期三日在此間被捕同黨的自由。

該兩名日本人被拘留時，正在斯德哥爾摩市區參觀一座設有六間外國使館的樓宇。

警方和邊境守軍仍在尋找懷疑是上述兩人同黨的第三個日本人。日本警察證實該在逃日人是日本赤軍派分子。

垃圾工人罷工 英國格拉斯哥 垃圾堆積如山

【英國·格拉斯哥十一日路透社電】格拉斯哥市有名望的人們今日要求出動軍隊，俾清理五萬噸垃圾，這堆老鼠出沒的垃圾是因垃圾搬運工人罷工而積存下來的。

市內垃圾收集部司機，經已投票通過繼續他們要求加薪的非正式罷工，而不理會工會領袖的呼籲。由格拉斯哥市議員戴尼斯說：他將於明天請求政府派出軍隊。戴尼斯說：部份罷工工人曾警告，「直至屍體躺在街頭」，才肯復工。

六千八百零一次頭馬 名騎師蘇麥卡，於本月九日在加州阿加第亞，策騎「美爾」贏得十七萬美元的聖大安歷打障礙賽獎，此為他一生以來第六百三十九次獲獎。這位四十三歲的騎師，一共贏得六千八百零一次頭馬。這也是他當天第四次獲勝。（合眾國際社）

罕見的意外事件

球場新看台舉行揭幕賽 突然有人大叫快要倒塌 球迷爭相走避傷卅二人

【巴西·川派索十日美聯社電】警方星期一日說：在足球場上，有一個人高聲呼叫那座新建成的看台快要倒塌，令到三十二人在爭相走避時被踐踏受傷。這宗事件於星期日在有二萬座位的新看台揭幕時發生。

據警方說，在球賽進行到第四十三分鐘時，廿二歲的士司機西爾華突然站起，高呼看台快要塌下來，觀眾隨即爭先恐後，倉皇離開那到混凝土座位，走入球場內。警方說：有三十二人受傷，其中二十人傷勢嚴重。該的士司機西爾華當場被拘，並押入監獄接受盤問。

蘇發展核武器 製巨型新飛彈

【華盛頓十日路透社電】美國官員今日說，蘇聯已開始部署一種相信是有幾個核子彈頭的巨型新飛彈。

國防部稱這種飛彈為SS一九式飛彈。它是蘇聯部署具有這種能力的第二種飛彈。這種飛彈的能力是其幾個核子彈頭能重入大氣層分別瞄準不同目標。

一位官員說：這種SS一九式飛彈想是用來更換一種為SS一一式較小型飛彈，但迄今為止還未大量部署。

SS一九式飛彈有約五千里的射程，能載射氫彈頭多至六個。

官員們認為，這種飛彈的部署是克姆林宮迅速擴大其核子攻擊力量的另一明證。

西德儲備金較美國更多

【波昂十日法新社電】西德聯邦經濟部今日發表的估計數字顯示，西德的金融儲備比美國的儲備更多。

西德持有的黃金，外滙和特別提款權，總值三百二十七億美元，而美國於去年年底為一百六十億美元，日本則是一百三十五億美元。

一九七四年頭九個月之內，西德出口貿易有一百四十五億美元的創紀錄盈餘。但除加拿大有五億五千四百萬美元盈餘及荷蘭有三億零一百萬美元盈餘之外，所有其他高度工業化國家的貿易都有逆差。英國的逆差達到一百二十億美元的紀錄。

英是否留在共市 兩日內即有分曉

【都柏林十日路透社電】西德總理舒密特今日在此間稱：他肯定歐洲共同市場就有關英國重新談判其加入共同市場的條件中，兩項仍未解決的主要問題而舉行的高峯會議中，將會達成協定。

在舒氏抵此時，曾被記者問及在高峯會議中，英國向共同市場提供的預算及紐西蘭在未來輸入共同市場的牛油及乳酪等問題，是否會達成協定。舒氏答稱：「成為一名樂觀者或悲觀者，對於一名國家元首或政界人士來說，我認為是一種罪過。我們是應該現實的，因此，實際上我肯定，在此兩日內，我們將會達成協定。」

油國將再開會商討美元支付油價問題

【科威特十日路透社電】科威特石油部長今天被引述其談話說：石油輸出國組織，不久將再次開會決定是否繼續收受美元來支付油價。

該石油部長加西美被此間英文報「每日新聞」引述其意見說：該項決定，將根據一個石油輸出國組織調查美元現狀和遠景的那項報告書為其基礎。

據加西美說：根據該報告書，「那些石油國家，對於他們石油收入購買力的陸續減少，實不能保持緘默。」

【聯合阿剌伯酋長邦杜比美聯社電】科威特于星期一宣佈：該國已決定終止對外國石油公司的那項讓與權制度。

該項聲明，是用科威特石油部長加西美在此間第九屆阿剌伯石油會議開幕時所發表的。此次對持續一週的會議，基本上是技術人員的一次會議，俾研究由石油生產國與他們所特許的石油公司所提出的文件。

科威特、埃及和巴林均由他們的石油部長代表出席，至于代表巴勒斯坦解放組織的代表團和中國大陸，均作為觀察員參加此次會議。

北愛共和軍十二人 法院廁所逃脫 軍警捉回兩名

【北愛爾蘭·紐里十日路透社電】軍警今晚四出搜索十名從此間法院廁所窗門逃走的嫌疑共和軍游擊份子。逃走者本來共有十二人，但其中兩人迅即被捉回。他們各人均被控企圖逃離死囚室。

警方發言人今晚說：似乎在逃囚犯已越過此間十哩外的邊界，進入愛爾蘭共和國。

現時仍未清楚為何這十二人要帶離扣留營以便在共和軍活動溫床的紐里出庭受審。路障已在各處設立，以阻止該十人接近愛爾蘭共和國。

中華民國派貿易團訪問中東

【台北十一日路透社電】中華民國一個貿易團將於四月初前往中東和西歐，展開六個星期的貿易促進旅程。

該團成員包括橡膠、機器、紡織品、鞋襪等工業行政人員。他們計劃訪問杜比、多哈、巴林、利瓦特、吉達、科威特、羅馬、維也納、蘇黎世、法蘭克福、漢堡、巴黎、和日內瓦等地。

以埃達成隔軍協議 成功機會已有八成

埃及總統對和平展望表樂觀

【埃及·阿斯灣十日路透社電】據悉：埃及總統沙達今日認為美國務卿基辛格為以、埃達成一項新隔軍協議的機會是百分之八十。

據說：沙達在此間冬季別墅內接見高層助手和埃及各報編輯時，對於達成一項協議的展望極表樂觀。

基辛格曾認為他的成功機會祇為五五之比，但華盛頓消息曾暗示他對于他的估計，故意表示過于審慎。

【耶路撒冷十日路透社電】美國務卿基辛格在中東第一回合新的外交會談後，今日說：他對于以、埃一項解決辦法中達成進一步的階段，仍然抱有希望。

氏在埃及和叙利亞亦曾舉行同樣會談）後，對記者說：他所以重臨中東，是由於他感到可以達成一項協議之故。

基氏說：他認為無理由去改變那項看法的。但他指出，這些談判（主要是關於對以色列在西奈新撤軍的條件）是複雜得很的，他主張不可在每一階段的會談後作出各項預測。

一般預料，基辛格的最新訪問將進行兩至三個星期之久。但這位美國調停者刻在中東獲得片刻的休息，他連夜飛往安哥拉，對土耳其武器禁運事宜。他將於明晨返回此間。

預料基氏將與以色列領袖們舉行進一步會談，然後大概在星期三飛往埃及阿斯灣，與埃及總統

猛烈旋風吹襲印度 破壞力强死人塌屋

【新德里十日法新社電】今晚深夜所接獲的官方消息說：一股威力空前强大的旋風吹襲印度北部旁遮普省陸克安那區，最少有七個人喪生，逾一百人受傷，其中多人傷勢嚴重。據報：旋風破壞力很强，因此初步報導形容為一次地震。在十多條鄉村中，數十間房屋遭被夷平，小麥也全遭吹毀。

布里什紐夫已康復 月中出國訪匈牙利

【莫斯科八日路透社電】據此間今天東歐人士消息說：蘇共頭子布里什紐夫將赴布達佩斯，參加于三月十七日開始的匈共十一屆大會。

這將是這位克姆林宮頭子在公眾面前隱沒了數星期，布魯之不在公眾場合露面，乃是由于「感冒病症」所致。

布魯上一次出國之行，是在去年十二月，那時他前往法國，與戴斯登總統會談。

該方人士未能把他前往匈牙利的確切日期說出，但他們說：預料他會于大會開始時到埗，該匈共大會或會歷時一週。

此間觀察家認為，布魯之決定前往布達佩斯，已進一步証實這位現已六十八歲的克姆林宮頭子，于西方盛傳他患上了某種嚴重病症之後，已完全康復。

布魯並計劃於今年訪問美國、中東、義大利和英國，其成行的可能性程度各有不同。但確切日期則未獲悉。

美商人投機取巧 縱火騙取賠償費

【紐約十日合眾國際社電】許多商人在經濟衰退愈趨嚴重而面臨物價高漲和利潤減少的情形下，正在尋求代替破產的另一方法，其中有些顯然是選擇一項速戰速決的辦法——縱火。

紐約「保險情報研究所」的利維先生作出估計稱，一九七五年的全國性火災損失將會趨近三十七億美元（其中約有十億美元的損失是因縱火而起）。他們縱火的事件一年增加百分之十二。

利維稱：「縱火的損失僅低於火災損失的三分之一。」

而縱火率最高的時期則經已開始。

利維稱：「火災損失的數字在十二月和一月均見上升，傳統上一月乃是商業的最低點，而且是清點存貨的時間。而四月的火災損失數字亦同時上升，因為這是納稅的時候，至於今個月的第一、二兩個星期，則火災損失的數字亦會上升，因為這是付賬的時候。」

賠償國家山林火災傷亡損失公司總裁薛哈發稱，縱火無疑是經濟惡化造成的一個後果。」

蘇哈發稱：「多宗火災事件中，都是有縱火的嫌疑，故此，你可發現火災是有背景上的財政的困難，據現時來看，這個原因似乎乃是最基本的縱火動機。」

英國派遣軍機撤出金邊僑民

【金邊十日合眾國際社電】英國大使館將召來一架皇家空軍C一三零大力士式運輸機，於星期二日把英國僑民自金邊撤走。

英大使館代辦方頓已向英僑發出緊急勸諭，說星期二日的班機將是大使館主辦的最末一班。以後，此間英大使館隨即結束其在此間的正常務事，不再協助撤僑。

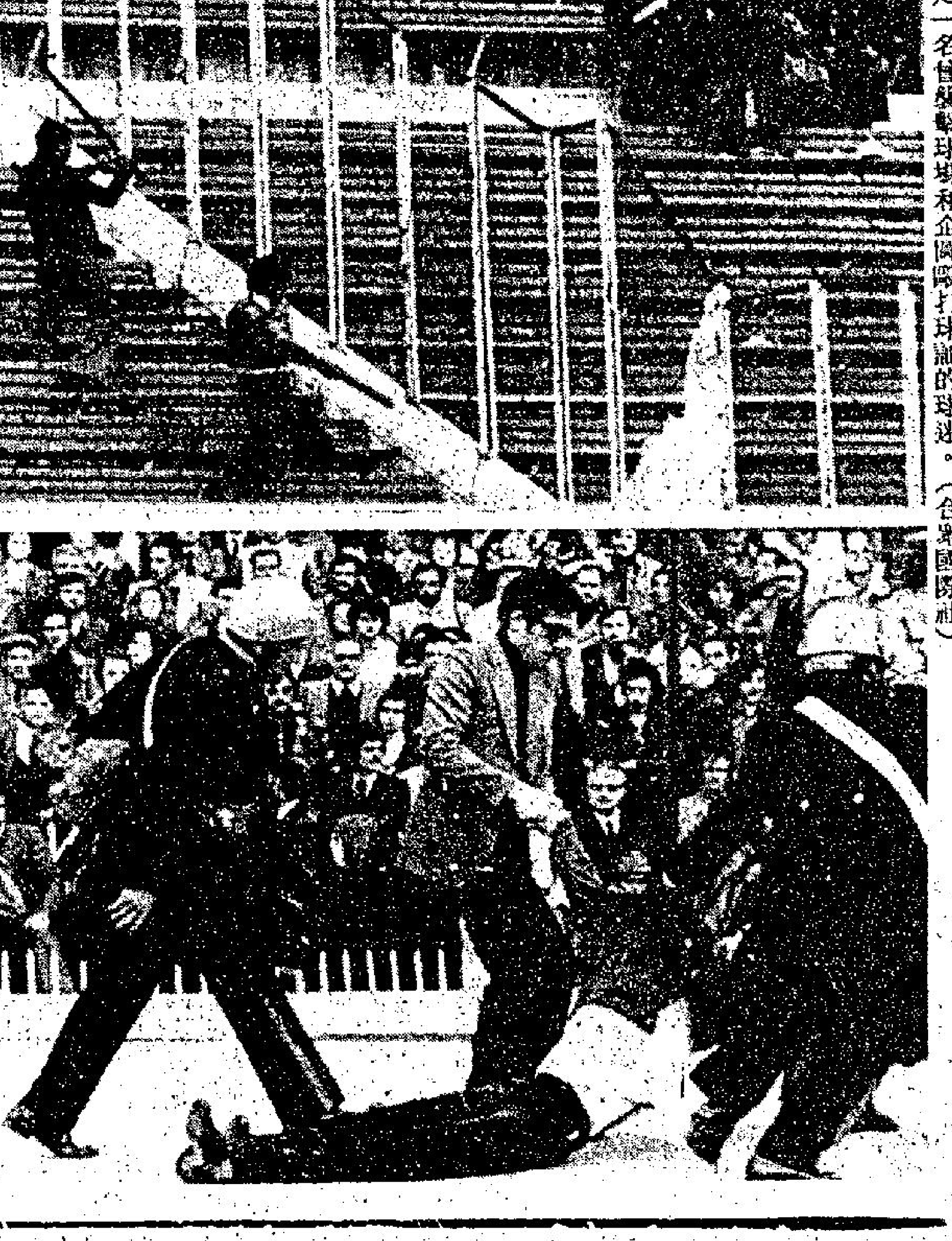

一個罰球起禍·羅馬球場騷動 本月九日，在羅馬奧林匹克運動場舉行拉蘇奧隊對拿玻里隊一場球賽中，鼓噪的球迷揮棍擊碎該球場的玻璃間隔，數名義大利憲兵則在旁監視（見上圖）。在賽事即將結束時，球証判令玻里隊一個罰球，結果以一比一打和。下圖為警員拖走一名曾襲擊球場和企圖毆打球証的球迷。（合眾國際社）

社尼拒絕解散議會重新普選

【曼谷十日美聯社電】上週因議會對他的剛成立的少數黨聯合政府投不信任票而垮台的代理總理社尼巴莫，星期一日拒絕了解散議會和舉行新普選的要求。

總理府發言人說：社尼之拒絕該項要求，因為解散議會之舉，是應該由國王來決定的。

該發言人引述社尼的話說：「如果國王不同意解散議會，那麼便會有問題了。」

以社尼為首的民主社會黨民聯合政府自三月六日由於不信任投票而倒台後，即作為政府的看守人。

在秘密投票中，投不信任票的有一百五十二人，投信任票的祇有一百一十一人。

社尼政府是於正月廿六日國民議會選舉後成立。

同時，政黨領袖們繼續在一起，考慮組織一個預料將由社尼的弟弟克里任總理的新聯合政府。克里是社會行動黨黨魁，在上次大選中，得十八席名列第五。他說，他的哥哥不會提出解散議會的建議。

克里說：他計劃於今天稍後時間，與各主要政黨領袖，作第三次的會晤，討論組織新政府的細節。

他對記者說：「然後，我才決定是否出任總理職務。」

英國上年赤字卅八億餘英鎊

【倫敦十日路透社電】據官方今日估計，一九七四年英國支付平衡的最後逆差為三十八億二千八百萬英鎊，差不多所有逆差是為額外的石油價造成。

因為石油帳單數目巨大，經濟學家已經預料逆差將較前年多出一倍以上。政府的數字是，一九七四年度的有形逆差為五十二億五千九百萬鎊。最後的逆差數字是把有形逆差減去約一十四億三千一百萬鎊無形收益。無形收益是來自船舶運輸，保險和旅遊等事業。

福特要求兩黨合作 支持外交政策

美總統福特將在尋求國會對他的外交政策予以更多的支持時，要求在外交事務方面重新創導「兩黨合作」。

他顯請行政和立法部門「精誠團結」，回到最初由一位民主黨的總統杜魯門和一位共和黨的參院元老范登堡所建立起來的兩黨合作。

他在回憶四十年代的兩黨合作時，韓取范登堡一度形容的那種「思想的會合」。范登堡參議員說：「我們達成重大的團結。我們的政府沒有分裂。它沒有玩忽職責。它在敵對者前很强大。」

有幾位重要的民主黨人，包括緬因州的麥斯基參議員和德克薩斯州的本特森，已表示有條件地接受福特的要求。麥斯基在一九六八年時曾為民主黨副總統競選提名者，本特森在爭取黨的一九七六年總統提名人。

杜魯門、范登堡合作成立的兩黨合作結構，產生了使歐洲在二次世界大戰后復興的馬歇爾計劃，以北大西洋公約組織為榜樣的美國對歐洲的承担，以為對發展中國家的經濟和技術援助計劃的基本概念。

這兩黨合作概念非常成功，後來兩黨的任總統大都加以利用，在過去三十年中，有助於集中和反映美國人民對美國外交的主要潮流的龐大支持。

當然，美國的外交政策并非全部受到普遍支持的；但即使像越南問題，雖然有歧見存在，絕無黨別之見。

兩黨外交政策在開始時就暗示總統和國會間的商議，加上向國會說明所提議的途徑的價值的努力。多年來，它逐漸變成有取有予者少而國會接受總統的指導者多。

目前福特總統發現在外交事務若干方面，他的前任者們獲得國會支持，他却遇到了反對。總統相信通過更多的協商，他可以把國會的歧見減到最少程度。他說：「白宮的門是敞開的。我樂意像杜魯門總統那樣，在外交政策創始時聽取負責的國會領袖們的意見。我業已這樣做，今後將繼續擴大這種雙程的協商。」

福特和杜魯門就任時一樣，面對一個由反對黨

合作及政治利益的關係不大，和國會那股新的責任感和權力感的關係較多。

正如福特總統已說明的，對美國政策的究極目標，並無爭執——對福特行政當局各種計劃的總方向，也少異議。

正如麥斯基參議員所指出那樣，美國人民是在相信孤立主義「非可行之道」的信念之下團結起來的。他們以為和蘇聯覺取容議的推動力「對美國的利益頗為重要」。「我們和歐洲、日本的結盟仍是十分重要」。發達國家和發展中國家之間，有着「增加中的互相依存」。那麼，問題在甚麼地方呢？

據麥斯基參議員說，三十年來的總體戰爭，有限戰爭和冷戰，業已「把美國的政治制度沿着行政部門為主導的道路前進得太遠了」。這不但是

疲弱無力和對總統領導毫不懷疑的支持」。但是，麥斯基說：在越戰和水門事件後，這種支持一去不返，成了陳跡。不過，他準備有條件地接受福特總統和國會擴大商討的提議。他同意要能「以最有建設性的形式」回到兩黨合作，並要求國會「予總統以執行政策所需的足够的彈力」。不過他也要求福特和基辛格國務卿「除了空談協商和合作外，予國會更多東西」。他要求行政部門的政策制定者「在和國會打交道時有新的忠誠和坦率的標準」。

他說：「有這樣的氣氛，兩黨合作始能盛行其道。」

本特森參議員表示同意。他覺得基辛格博士在執行福特總統的外交政策時限制太多。

本特森說：「我不願作個不說話的合夥人，也不願作個受到諸多限制的合夥人。我要問，要批評和分析，也會有提議。」

在議會的另一端，在眾院中，也聽到積極支持兩黨合作的聲音。威斯康辛州眾議員柴勃洛基說，兩黨合作需要「首先是行政部門在制定外交政策的過程中，而不是在達成決議後，與國會商量；其次，要認識到國會在認為對國家有利時，有反對行政部門一些提案和支持其它一些提案